

PERIODICO DI INFORMAZIONE E CULTURA

TM



l'Amiglia Legnanese

La Martinella



Poste Italiane S.p.A. - Spedizione in abbonamento postale Art. 2 comma 20/B Legge 662/96-45% - Filiale di Milano

La luce del
Natale illumini
il nostro futuro

ANNO XXVI NUMERO 12 - DICEMBRE 2021

VINICIO



ALEXANDER MCQUEEN
ALEXANDER WANG
1017 ALYX 9SM
AMBUSH
AMIRI
BALENCIAGA
BALMAIN
BOTTEGA VENETA
BULGARI
BURBERRY
CALVIN KLEIN 205W39NYC
CELINE
CHLOÉ
CRAIG GREEN
DANSE LENTE

DOLCE & GABBANA
DIOR HOMME
DSQUARED2
FACETASM
FENDI
GIVENCHY
GMBH
GUCCI
HELMUT LANG
HERON PRESTON
JACQUEMUS
JW ANDERSON
JIMMY CHOO
JUNYA WATANABE
JUUN J

MARTINE ROSE
MONCLER
NEIL BARRETT
OFF-WHITE
RAF SIMONS
SAINT LAURENT
SALVATORE FERRAGAMO
SAKS POTTS
STONE ISLAND
THOM BROWNE
VALENTINO
VERSACE
Y-3
YEEZY
YOHJI YAMAMOTO

SOMMARIO

AUGURI DEL SINDACO

La fine dell'anno è tempo di bilanci **4**

INCONTRI, STORIA E IMMAGINI

Pace del cuore e serenità della mente **5**

La luce divina nella Natività di Agnolo **5**

VITA IN FAMIGLIA

Galleria fotografica del Premio Marco Minesi 2021 **6-7**

e della mostra di Nicola Gagliardi **9**

Le torte augurali alle Case di riposo **9**

LA CITTÀ

La scuola si fa città scalda il motore **10**

Legnano e il progetto green Forestami **11**

SALUTE

Chirurgia pediatrica: eccelle a Legnano **12**

VOLONTARIATO

CIF festeggia i suoi venticinque anni **13**

PALIO

Fondazione Palio: approvato lo statuto **14**

In corso la Ripartenza delle contrade **15**

CULTURA

Le opere dell'architetto Angelo Cozzi **16**

Il mondo tra Otto e Novecento nell'arte **17**

700° DEL DIVINO POETA

Prima della Divina Commedia 6 - BONVESIN **18**

FONDAZIONE FAMIGLIA LEGNANESE

Inaugurazione Bosco Vivo **20**

35^a Giornata dello Studente **21-23-24-25-26-27**

SCUOLA E GIOVANI

Hub studentesco l'ex liceo di via Verri **28**

Concerti natalizi nella chiesa di S. Domenico **28**

Liuc: medicina territoriale del futuro **29**

TEMPO LIBERO

Gruppo Ricamo - NASCERA'...sicuramente! **31**

Gruppo Scacchi - Un'altra mossa giusta: la riapertura! **33**

Filatelica - Natale: tematica tra le più collezionate **34**

Fotografia - Fotografare l'inverno **35**

ATTIVITA' ASSOCIATIVA

APIL - La visita virtuale alla Amerigo Vespucci **36-37**

nelle immagini di una serata a vele spiegate **38**

ANTARES - Non c'è Natale, senza cometa **38**

In copertina:
Agnolo Gaddi,
affresco
della Natività,
1392-1395,
Cappella del Sacro
Cingolo,
Duomo di Prato
(Elaborazione
grafica dello
Studio Marabese)



Periodico di informazione e cultura
della Famiglia Legnanese
Distribuito in omaggio

Direttore: FABRIZIO ROVESTI

Collaboratori:

Valeria Arini, Giorgio Brusatori, Aurelio Caironi,
Marco Calini, Elena Casero, Luigi Crespi,
Gianfranco Leva, Carla Marinoni, Cristina Masetti,
Alberto Meraviglia, Marco Tajè, Fabio Tamperi
Segretaria di redazione: M. Grazia Dell'Acqua
Registrazione Tribunale Milano
n° 106 - 19/2/1996

Editore: Immobiliare Famiglia Legnanese s.r.l.
20025 Legnano (MI) - Viale Matteotti, 3
tel. e fax 0331 -545.178

Internet: www.famiglialegnanese.com
e -mail: segreteria@famiglialegnanese.com

© - Testi e illustrazioni non possono essere riprodotti,
neppure parzialmente, senza autorizzazione.

Realizzazione e stampa:
Industria Grafica Rabolini srl - Parabiago (MI)
Via Tanaro, snc - tel. 0331-551.417

EDITORIALE



Dicembre 2021

Cari Soci e lettori della Martinella,
gli auguri per le feste natalizie della nostra grande "Famiglia" nello scorso *annus horribilis* si sono tenuti sul piccolo schermo e, nella stessa modalità, si è aperto il 2021 con la suggestiva narrazione dell'intramontabile Luna Rossa alla Coppa America. E gli auspici sono stati sempre gli stessi: poter ritornare a vivere una vita normale, quella vita che ha accompagnato la Famiglia Legnanese nei suoi 70 anni di esistenza. Le speranze si sono riposte nella scomparsa dell'invisibile nemico, soprattutto grazie alla possibile scoperta di un vaccino che lo contrastasse. Comunque, per noi l'imperativo è sempre stato "non cedere". Così si sono emessi i bandi del premio nazionale di poesia "Città di Legnano - Giuseppe Tirinnanzi" e del premio letterario per le scuole medie del territorio "Giovanni da Legnano". La solidarietà verso le fasce più colpite e deboli della comunità, il sostegno ai sanitari che hanno continuato ad operare in situazioni al limite dell'impossibile, l'avvio sorprendente dei nuovi vaccini hanno riportato gradatamente a vedere barlumi di luce in fondo al tunnel. In aprile ancora una diretta in streaming nel cuore del Museo F.lli Cozzi, quindi, a maggio, i primi incontri cittadini, con tutte le precauzioni del caso, a cominciare dalla mostra omaggio, al Leone da Perego, a Felice Musazzi nel centenario della nascita, che in "Famiglia" ha un seguito in settembre con l'esposizione di manifesti e locandine del Teatro Galleria nel 900. A giugno s'è aperto il sipario al Teatro T. Tirinnanzi per il concerto dell'Orchestra da camera della Città di Legnano "F. J. Haydn" e le porte di Villa Jucker per l'assemblea della nostra Associazione e la Giornata dei Donatori della Fondazione F.L. Il 12 luglio segna un momento importante dei 70 anni di vita della Famiglia Legnanese: con tutti i crismi delle cerimonie importanti viene collocato nel parco della villa il busto in bronzo del "presidentissimo" Luigi Caironi, cui segue l'incontro conviviale che premia anche cinque soci storici dell'Associazione. Nel programma dell'Amministrazione comunale legnanese "L'Estate Viscontea" è presente anche il nostro sodalizio, che inoltre scalda i motori per i tanti impegni che lo attendono nei mesi a seguire. Si cerca di recuperare il tempo perduto. In settembre, a 700 anni dalla morte del Sommo Poeta, iniziano le mostre "Nel nome di Dante"; si realizza il Palio di Legnano che impegna i nostri rappresentanti e i fotografi; sono premiati gli studenti vincitori del "Giovanni da Legnano" e si tiene al Teatro Tirinnanzi l'apprezzatissimo Concerto del 70° della Famiglia con il coro e l'orchestra sinfonica Amadeus. Ottobre non è da meno: è presentato in sede il libro del prof. Trabucchi "L'occhio di Dio nel Vecchio e nel Nuovo Testamento"; l'Apil alla Liuc - Università Cattaneo tiene un convegno in occasione della consegna del Premio Lavoro e Famiglia; la Filatelica realizza la 35ª mostra sociale; il Premio di poesia "Tirinnanzi" conclude i lavori del 2021 con la cerimonia dei vincitori sul palco del Tirinnanzi; Antares cura l'annuale esposizione micologica. E che dire di novembre: lo leggete su questo numero che offre il racconto anche per immagini della prima edizione del Premio Marco Minesi e della mostra di Nicola Gagliardi; delle cerimonie della Fondazione Famiglia Legnanese che ricorda la 35ª Giornata dello Studente avviando il bosco della Fondazione nel parco Falcone e Borsellino e, la domenica successiva, al Teatro Galleria, celebra la consegna delle borse di studio 2021; infine la visita virtuale alla Amerigo Vespucci. Non rimangono che l'incontro conviviale del 5 dicembre per lo scambio degli auguri e la messa della Vigilia per chiudere questo anno pieno di incognite, di speranze e di intenso impegno. Il nostro augurio di un presto ritorno alla normalità va a tutti i cittadini, segnatamente a quanti collaborano a rendere più efficace la nostra missione associativa nell'ambito dell'Amministrazione pubblica, della Chiesa, delle Forze dell'ordine, del Volontariato e della Tradizione paliesca. Serene feste natalizie.

Pietro Cozzi
Presidente Fondazione
Famiglia Legnanese

Giuseppe Colombo
Ragù
Famiglia Legnanese

Gianfranco Bononi
Presidente
Famiglia Legnanese

La fine dell'anno è tempo di bilanci

È sempre tempo di bilanci la fine dell'anno, ma anche, e forse soprattutto, di speranze e previsioni. Se penso che proprio di speranza, quella di un tempo nuovo, vi avevo parlato dodici mesi fa su queste pagine, non posso che chiedermi quanto di quello che auspicavo si sia realizzato. Di certo

la situazione pandemica, e di riflesso la vita, nelle sue tante articolazioni, quest'anno ha registrato un deciso miglioramento.

Le limitazioni forti, e anche dolorose, specie quando hanno toccato le relazioni umane, si sono di molto allentate in questi mesi: siamo tornati, se non alla normalità, a vivere insieme molti momenti. Al-



cuni fanno parte della nostra quotidianità, altri sono tradizioni forti della comunità legnanese come il Palio, la Fiera, la Coppa Bernocchi e la Giornata dello Studente. Li abbiamo vissuti consapevoli di non avere ancora il problema alle spalle. Li abbiamo vissuti con un senso di responsabilità che ci ha permesso, in un quadro che nelle ultime settimane

è andato peggiorando, di mantenere quanto conquistato.

Adottando, come amministrazione, alcune misure di prevenzione, ci siamo impegnati affinché nel periodo delle feste la strada che abbiamo imboccato non si interrompesse. Io non voglio che le energie e le capacità che quest'anno ho visto mettersi in moto tornino a essere imbrigliate. Quello che insieme, a costo di grandi sforzi, abbiamo conquistato, insieme dobbiamo difendere, nell'interesse di tutti. E insieme viviamo quindi questo Natale.

Auguri a tutti.

Lorenzo Radice
Sindaco di Legnano



GORLINI

Porte e finestre... per chiudere in bellezza!



Show-Room Milano
20122 Milano
Via Santa Sofia 27
Telefono 02 5830 5555
Fax 02 5830 1825
showroom@gorlini.it







Show-Room Legnano
20025 Legnano MI
Via Ronchi 74
Tel. 0331 593 000
Fax 0331 548 793
info@gorlini.it





www.gorlini.it



Una lunga Tradizione di Qualità.

Sede e Stabilimento
Gorlini Remo srl - 20025 Legnano MI - Via Ronchi 74
Tel. 0331593000- Fax 0331548793 - E-mail: info@gorlini.it

1-800-000000

Pace del cuore e serenità della mente

Ll mistero dell'Incarnazione di Cristo si ripresenta come ogni anno, con la forza di consolazione e speranza che dischiude. I Vangeli dell'Infanzia, che ce lo narrano, sono solo due: Matteo e Luca. Marco e Giovanni non ne parlano. Quest'ultimo si occupa della preesistenza divina di Gesù presso il Padre. Matteo descrive un'infanzia striata di sangue: gli innocenti martiri e la fuga in Egitto. Già dall'infanzia il Redentore rivive il destino del suo popolo esiliato e oppresso. Luca invece, pur non eliminando accenti drammatici - il vecchio Simeone che prende in braccio l'infante Gesù profetizzando a Maria il tragico destino del bimbo: questo figlio ti mozzerà il fiato -, è pieno di luce, angeli e canti, pur nella povertà di una stalla. Il motivo è semplice: mentre Matteo scrive il Vangelo per i giudei divenuti

cristiani, Luca lo indirizza ai poveri delle periferie greco romane.

Questi antichi annunci raggiungono anche noi oggi per ricordarci che, nella storia, Cristo ha introdotto il *'principio speranza'*, come direbbe il teologo protestante Juergen Moltmann, sulla scia del filosofo marxista Ernst Bloch. Speranza in chi, in che cosa? Che vivendo evangelicamente, con la forza dello Spirito Santo, è possibile trovare la pace del cuore e la serenità della mente; che alla fine per i boriosi, i violenti, i corrotti, i potenti del mondo e tutti noi, vi sarà un giudizio e una giustizia effettiva; che tutto ciò che è stato tramato nelle stanze segrete, nell'ombra, nelle tenebre verrà alla luce e reso noto; che chi in vita e in morte si affida a Cristo non andrà perduto, nonostante la fatica del nostro vivere.

Il Natale del Signore è un invito chia-

ro a ripudiare l'effimero, l'inconsistente che spesso abita i nostri giorni e li rende fatui e con essi anche noi. Chi vive in superficie, mondanamente, curandosi solo dell'apparenza, del sentito dire, autocentranti su sé stesso, percepirà il nostro Evento solo come una bella favola infantile sostituendo i simboli cristiani con l'albero e il buon vecchio Babbo Natale, così innocui, così banali. Natale è però una bella occasione per ritrovarsi in famiglia, magari approfittandone per riconciliarsi con parenti poco graditi. Questa festività ha un altro pregio: riporta in chiesa frequentatori occasionali. E questo è bello. Non vale il dire, ma io non vado mai, dunque perché andare a Natale. Forse perché quel giorno il Signore ha una parola da dire proprio a te.

Buon Natale a tutti,

Don Angelo

La luce divina nella Natività di Agnolo

La scena unitaria dell'*Annunciazione ai pastori* e della *Natività* - affrescata nel 1392-95 da Agnolo Gaddi e bottega nella Cappella del Sacro Cingolo (Duomo di Prato, cattedrale di Santo Stefano) - costituisce un esempio precoce di "notturno" nell'ambito dell'arte occidentale. Nella oscurità della notte una luce intensa illumina ogni cosa del racconto raffigurato. La luce proviene da destra e dall'alto, dove un angelo annuncia ai pastori la nascita del Messia. Dunque una sorgente divina ammantata di luce l'intera scena: dalla natura alla capanna, dalle sacre figure ai pastori, agli animali. L'affresco, di cui la nostra copertina riporta un particolare, è un brano del ciclo che il pittore Agnolo Gaddi (ca. 1350 - 1396, figlio di Taddeo Gaddi importante discepolo di Giotto) realizzò per la Cappella del Sacro Cingolo destinata alla conservazione di una reliquia della Vergine: la Sacra Cintola, ovvero la cintura consistente in una sottile striscia di lana che, secondo

antiche tradizioni, Maria donò a san Tommaso al momento della sua assunzione.

L'intero ciclo della cappella, di notevole unità figurativa, comprende *Storie della Vergine e della Cintola*. Nella prima campata, dall'arcone verso la navata, le *Storie di Gioacchino* avviano le *Storie di Maria* che proseguono nelle lunette e nel registro mediano sottostante (*Presentazione di Maria al Tempio* e lo *Sposalizio*), quindi nel registro inferiore dove troviamo l'*Annunciazione* e la *Natività*. Sulla parete dietro l'altare la narrazione scorre dal basso verso l'alto, per evidenziare l'andamento dell'ascensione di Maria,

e dov'è rappresentato l'episodio nodale legato alla reliquia: la *Consegna della Cintola*, il cui arrivo a Prato è rappresentato sulla parete verso l'altare maggiore.

La direzione della Martinella augura ai suoi lettori, collaboratori e sostenitori un Natale portatore di nuova luce per lo spirito e il vivere quotidiano.

Fabrizio Rovesti



Galleria fotografica del Premio Marco

«**H**o atteso a lungo questa serata, che racchiude tutto l'amore e la nostalgia per mio marito, ma anche il desiderio che il suo ricordo possa continuare a tramandarsi all'insegna della generosità, della solidarietà e dell'entusiasmo, le doti che lo hanno sempre con-

traddistinto».

Queste le parole di Claudia Capoferri, protagonista, insieme ai figli Gianmarco e Gianpaolo, del **Premio Marco Minesi- La forza della vita**, assegnato il 12 novembre scorso alla Cooperativa Sociale Santi Martiri di Legnano.

A ritirare il premio (che avrà ca-

denza biennale) è stato il Presidente, Lorenzo Turri. Oltre all'offerta in denaro, La Cooperativa ha ricevuto un'opera (Il sole e il cedro) firmata dal Maestro Nicola Gagliardi, che ha tenuto un'interessante mostra nella sala Luigi Cairoli di Villa Jucker.

C. Masetti



infonet

Personal Computer
Server - Periferiche

Assistenza tecnica
Contratti di manutenzione

Internet Provider
E-commerce

Security Solutions
Gestionali ERP

Networking
Impianti domotici

Telefonia VOIP

IT Consulting

Siti Web
Grafica aziendale



Minesi 2021 e della mostra di Nicola Gagliardi



TRAFITAL S.p.A.

acciai trafilati - pelati - rettificati



1953 - 2013



Sede: Gorla Minore (VARESE) – Depositi: BOLOGNA – TORINO – Tel. 0331 368900 – Fax 0331 368940 – www.trafital.it – info@trafital.it

GRANDE ASSORTIMENTO DISPONIBILE A MAGAZZINO:

TRAFILATI: PIATTI FINO A 500x40 mm E QUADRI FINO A 160 mm (ANCHE TOLL. h9 PER CHIAVETTE)

TONDI – ESAGONI – ALBERI SCANALATI – ANGOLARI – PROFILI A L – PROFILI A T.

RETTIFICATI: C45 E ACCIAI LEGATI BONIFICATI FINO A 180 mm, TOLLERANZE FINO h6.

A RICHIESTA: PROFILI SPECIALI SU DISEGNO – ACCIAI TRAFILATI RICOTTI PER CREMAGLIERE.

LE NOSTRE SPECIALITÀ: GRANDI DIMENSIONI – TOLLERANZE, MISURE E SEZIONI PARTICOLARI.

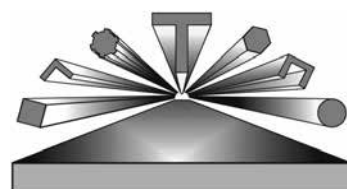

OPEL MOKKA-e LA MIGLIORE AUTO IN GERMANIA 100% ELETTRICA, AUDACE E PURA.

Eletta Migliore Auto ai Golden Steering Wheel Awards 2021.*

1 ANNO TUTTO INCLUSO

RICARICA ILLIMITATA, MANUTENZIONE E RCA
TAN 4,90% - TAEG 5,91%



REZZONICO
AUTO

Cerro Maggiore
Tel. 0331 519150

Arconate
Tel. 0331 539001

Saronno
Tel. 02 96193212

www.rezzonicoauto.it

creative-fm.it

*Opel Mokka-e ha vinto il Premio Volante D'oro nella categoria "Miglior auto sotto i 25.000 Euro". Fonte: AUTO BILD (445/2021) e BILD am SONNTAG (446/2021).

2496/35 MES - TAN 4,90% - TAEG 5,91% - Mokka-e Edition - ANTICIPO 11.100 € - VALORE FUTURO GARANTITO 17.780,90 € (Rata Finale).

Mokka-e Edition BEY con 12 mesi di ricariche* pubbliche illimitate in omaggio solo sul veicolo acquistato e nel rispetto delle condizioni d'uso incluse al prezzo promozionale di 33.099 €, valido solo con finanziamento SCELTA OPEL anziché 34.099 €, anticipo 11.100 €, importo totale del credito 23.460,23 € (incluso Spese Istruttoria 350 € e costo servizi facoltativi 1.112,23 €). Interessi 3.035,67 €; imposta di bollo 16 €; spese gestione pagamenti 3,5 €; spese di bollo su invio comunicazione periodica 2 €. Importo totale dovuto 26.643,90 €. L'offerta include e i seguenti servizi facoltativi: FLEXCARE SILVER per 3 anni/30.000 km (Estensione Garanzia, Assistenza Stradale, Assistenza Ordinaria), FLEXRCA per 1 anno, Provincia MI (Polizza RCA). Durata contratto: 36 mesi/30.000 km totali. Prima rata dopo 11 mese. Offerta valida sino al 31/12/2021 solo in caso applicazione "Speciale Voucher" online con permuta/rottamazione auto presso i Concessionari aderenti, salvo approvazione Opel Financial Services nome commerciale di Opel Bank SA. Immagini a scopo illustrativo. Informazioni Europee di base sul credito ai consumatori e sei informati presso le concessionarie e nella sezione Trasparenza del sito www.opelitaliaandover.it. Messaggio pubblicitario con finalità promozionale. Info su Opel.it

Gamma Mokka: CONSUMI CICLO MISTO: 4,4 - 6,1 (l/100km). EMISSIONI CO2 CICLO MISTO WLTP: 0-139. CONSUMO ENERGETICO WLTP: 17,0 - 18,3 (kWh/100). AUTONOMIA CICLO MISTO WLTP: 316 - 322 km. I valori non tengono conto della frequenza di ricarica, dello stile di guida, della velocità, degli equipaggiamenti o delle opzioni e possono variare in funzione del tipo di pneumatico, della temperatura esterna e di quella interna al veicolo.

*12 mesi di ricarica sono forniti da F2M eSolutions tramite l'app "AL-e" presso le stazioni pubbliche e hanno validità dall'attivazione. Le ricariche pubbliche illimitate sono valide solo sul veicolo acquistato e nel rispetto delle condizioni d'uso. Un uso improprio superiore alla media consumi mensili calcolati in 160kWh/al mese, F2MeS potrà sospendere il Servizio al fine di verificare l'utilizzo univoco dello stesso.



Nino Monti & Ing. G.P. Russo S.r.l.

Concessionaria Esclusivista Olivetti zona di:
**Legnano - S. Giorgio su Legnano
Rescaldina**

**CALCOLO - SCRITTURA
ELETTRONICA - COPIATRICI
FAX/TELEFONI -
REGISTRATORI DI CASSA
PERSONAL COMPUTERS -
STAMPANTI - SOFTWARE
ACCESSORI ORIGINALI -
ASSISTENZA TECNICA**

20025 LEGNANO (MI) - Via Liguria, 76/78 - Tel. 0331/545.181 - 544.227 - Fax 0331/597.732

Albertalli

Albertalli SpA

Via Calini, 8/10 - 20025 Legnano (MI) - Tel. 0331/544513 - 598600

Le torte augurali alle Case di riposo

Tradizione vuole che nel giorno del Patrono di Legnano, San Magno, la Famiglia Legnanese con il Prevosto della Città, i rappresentanti del Comune e della contrada di San Magno, visitino le Case di riposo cittadine portando ai loro residenti le torte decorate e dedicate ai più anziani. Pandemia vuole che da due anni a questa parte le torte arrivino lo stesso ma senza i loro accompagnatori. Così, il 5 novembre 2021, hanno ricevuto i dolci auguri:

- 62 ospiti della Mater Orphanorum "Casa Padre Pio" con gli "Auguri a tutti gli ospiti";
- 120 ospiti della Fondazione S. Erasmo, persona festeggiata la signora Evelina Aicardi di 101 anni;
- 22 ospiti de Il Palio, persone fe-

steggiate le signore Anna Bienati di 101 anno e Piera Amalia Casarin di 100 anni;
- 70 ospiti della RSA Angelina e



Angelo Pozzoli "San Francesco", persone festeggiate le signore Maria Guidi Musazzi di 99 anni e Irene Magistrelli di 97 anni;
- 88 ospiti della L. Accorsi, persona festeggiata il signor Eugenio Caserio di 99 anni.



Le signore Maria e Irene festeggiate alla San Francesco

Apil sostiene un progetto per l'orfanotrofio di Ebolowa

Legnano è gemellata sin dal 1964 con la città del Camerun Ebolowa, dove opera un orfanotrofio gestito da don Jean-Jaques, che quest'anno ha presentato un progetto mirato a garantire un approvvigionamento alimentare costante e autonomo ai 32 bimbi della struttura di accoglienza. A questo scopo l'Apil - Associazione Periti Industriali e Laureati di Legnano devolgerà la somma tradizionalmente raccolta in occasione del Natale a tale progetto, che operativamente consiste nella messa a coltura di un terreno da cui si potranno ricavare banane, arachidi, manioca e safou, comunemente usati dalla gente del posto.



Don Jacques è stato a Legnano dal 2017 al 2019, presso San Domenico, dove è stato apprezzato per il lavoro svolto in parrocchia.

È possibile aderire all'iniziativa seguendo le istruzioni fornite da info@apil.it

Messa della Vigilia per soci della Famiglia Legnanese

La Santa Messa del 24 dicembre per i soci della Famiglia Legnanese si terrà nella chiesa del Santissimo Redentore con inizio alle ore 22.00



La scuola si fa città scalda il motore

Rigenerare una porzione di Legnano partendo dalle scuole, che diventano il fulcro attorno al quale ruota tutta una serie di iniziative educative, sociali, relazionali e di sostegno alle fasce più deboli: questa la mission del progetto **La scuola si fa città**, presentato pubblicamente in Sala Ratti il 27 novembre scorso.

«Non è ancora un progetto finito, perché dovrà essere completato insieme alla città», ha precisato il vicesindaco, Anna Pavan, alludendo proprio al fatto che il Piano, articolato e complesso (finanziato da Regione Lombardia con un contributo di 15 milioni di euro), sarà portato a compimento in modo, per così dire, “corale”, ossia grazie all’apporto di più soggetti.

Tra gli interventi contemplati

per ora sulla carta c’è la riqualificazione di alcuni edifici e aree (l’ex liceo di via Verri, si veda pag. 28, la casa Gil di via Milano, le reti ciclabili e del verde, tanto per fare qualche esempio), ma l’elemento qualificante sta, come si diceva, nel fatto che le scuole diventeranno dei *civic center* e si apriranno ai quartieri con attività rivolte alle categorie ABCD (ossia, **anziani, bambini, ciclisti e disabili**): «Fare rete - ha spiegato il primo cittadino, Lorenzo Radice - è il nostro scopo per una città più bella, più vivibile, che si prende cura di tutti i suoi abitanti. Una città che crea relazioni e che riutilizza i propri luoghi pubblici per dar vita ad una rigenerazione urbana e sociale». Lo schema di lavoro previsto nel progetto parte dall’area compresa tra viale Gorizia e il quartiere Canazza

(contraddistinta da un’elevata concentrazione di scuole), ma anche è intenzione dell’Amministrazione estendere poi gli interventi anche ad altre zone di Legnano». Sono tre le parole chiave che sono più volte state richiamate e che contraddistinguono i lavori: **innovare, rigenerare e connettere**.

Tutti gli interventi contemplati nel Piano dovranno essere elaborati, come si diceva, con modalità interdisciplinare e saranno inquadrati in un accordo di programma che Legnano firmerà con la Regione nel marzo 2022. Nel frattempo, l’Amministrazione civica svilupperà incontri con i cittadini, le associazioni e con le varie realtà presenti sul territorio per definire i singoli progetti che troveranno attuazione nell’arco dei prossimi sei anni. (C. Mas.)



FRATELLI
COZZI

Viale Pietro Toselli, 46 | Legnano | 0331 42791 | www.alfagarage.it

Legnano e il progetto green *Forestami*

75 le aree interessate dagli interventi di piantumazione

Piantare entro il 2030 tre milioni di alberi sul territorio della Città Metropolitana di Milano, moltiplicando così la presenza di verde lungo le strade, nelle piazze, sui tetti e sulle facciate delle abitazioni: è l'obiettivo dell'ambizioso progetto **Forestami**, che vede, appunto, nella riforestazione urbana e periurbana la soluzione più efficace, economica e coinvolgente per rallentare il riscaldamento globale e ripulire dalle polveri sottili l'aria che respiriamo. Certo, perché attraverso la fotosintesi, gli alberi assorbono l'anidride carbonica e gli inquinanti atmosferici, rilasciando ossigeno: non è, pertanto, esagerato parlare di ruolo strategico che il verde riveste, nelle nostre città. Sono tanti gli attori che concorrono al progetto **Forestami**, nato da uno studio del Politecnico di Milano: accanto a Città Metropolitana ci sono

infatti il Comune di Milano, la Regione Lombardia, il Parco Nord Milano, il Parco Agricolo Sud Milano, l'Ersaf e la Fondazione Comunità di Milano.

Anche Legnano ha aderito a questo progetto e lo ha fatto con convinzione, rispondendo al preciso impegno di far diventare la città parte attiva del territorio metropolitano. Come spiega Lorena Fedeli, assessore alla Città Futura della Giunta Radice, «la collaborazione con i tecnici del progetto **Forestami** è già partita e ha permesso d'individuare ben 75 aree che potranno essere interessate dagli interventi di piantumazione». Oltre ad essere a costo zero per il Comune, tali interventi contribuiranno a valorizzare i vari luoghi della città e a renderli più vivibili. Tra le priorità individuate figurano il miglioramento ambientale e l'implementazione delle aree verdi lungo **viale Sabotino**; l'utilizzo della **forestazione urbana** per migliorare e valorizzare le **grandi aree dimesse** e in trasformazione; il miglioramento della qualità ambientale **lungo il fiume Olona e**

nel Parco dei Mulini, nonché l'implementazione delle aree a verde, a parco e a bosco presenti nel tessuto urbano e nel territorio del **Parco Alto Milanese**.

La prima fase di studio e di individuazione delle aree che potranno essere oggetto degli interventi si è, dunque, conclusa. Si passerà, quindi, alla valutazione di quanto si potrà cominciare a realizzare nella stagione agricola 2021-2022, sulla base delle risorse disponibili e anche dell'interesse di possibili sostenitori, pubblici e privati. Gli interventi selezionati saranno successivamente sottoposti al comitato scientifico per attivare le risorse necessarie.

Con **Forestami**, insomma, è nato e sta crescendo un **nuovo modello che integra la natura nell'ambiente edificato della città**. Un nuovo modo di collaborare con i cittadini, con le associazioni, con le istituzioni e con le comunità verso un unico obiettivo: arricchire lo spazio verde nei contesti urbani per influire in modo sostanziale sul benessere psicofisico delle persone.

Cristina Masetti



Chirurgia pediatrica: eccelle a Legnano

Sempre meno invasivi gli Interventi

Vanta quasi 25 anni di attività ed è affidato alla direzione del **dot-tor Antonio D'Alessio**. Il reparto legnanese di **Chirurgia Pediatrica** opera in rete con le più importanti strutture a livello lombardo è leader nella diagnosi e nel trattamento di molte patologie del lattante, del bambino e dell'adolescente.

Prestazioni di alto livello, attraverso una chirurgia sempre meno invasiva, che ha il vantaggio di ridurre il dolore post-operatorio e anche la durata del ricovero (fattore, questo, non trascurabile, considerando che l'ospedalizzazione costituisce sempre un trauma per un bambino e un disagio per il genitore, che deve prestargli assistenza continua). Tra i trattamenti in cui il reparto eccelle, la chirurgia dell'apparato riproduttivo figura ai primi posti: «**La prevenzione dell'infertilità maschile comincia proprio in epoca infantile**», spiega il primario, indicando nelle patologie del varicocele e del "testicolo ritenuto" due fra le maggiori cause. Il dottor D'Alessio e la sua équipe si occupano anche **delle malformazioni**

dei genitali esterni e anche nei casi più gravi, la professionalità e le tecnologie di cui il reparto dispone consentono tempi di ricovero ridotti e un contenimento del dolore post-operatorio.

Tra le patologie emergenti (non nuove, ma in netto aumento a livello d'incidenza), figura **la**



calcolosi delle vie urinarie e sorprende sapere che a soffrirne sono anche bambini al di sotto dei 10 anni: «Sino al 2017 - conferma il primario - vedevamo una media di 4 casi l'anno e la maggior parte degli stessi si risolveva senza l'intervento chirurgico. Oggi il quadro si è modificato, sia a livello d'incidenza (25 casi l'anno), che per complessità, tanto è vero che il trattamento chirurgico è l'unica soluzione». Il cambiamento delle abitudini alimentari e degli stili di vita, soprattutto nel

periodo del lockdown, ha inciso moltissimo sull'aumento di questa patologia.

Altra chirurgia di nicchia per cui il reparto brilla è quella per il trattamento del cosiddetto "sinus spilonidalis", nome difficile che sta ad indicare la crescita di cisti tra le pieghe dei glutei. Cisti sulle quali occorre intervenire, per evitare che si trasformino in ascessi gravi, con tutte le complicanze del caso: «Siamo stati tra i primi ad adottare la tecnica del **green laser**, o laser a diodi, per trattare questa problematica che si sviluppa, in genere, durante la fase della pubertà». I brillanti risultati del trattamento laser sono stati presentati da D'Alessio durante un simposio internazionale, a conferma del fatto che, anche su questo versante, l'ospedale di Legnano fa scuola (il reparto è anche convenzionato con la Scuola di specializzazione in Chirurgia pediatrica dell'Università di Brescia). E se l'attività di sala operatoria è all'avanguardia, non da meno è quella praticata dai due ambulatori di Legnano e di Magenta, centri di riferimento per varie problematiche, tra cui quella dell'**enuresi notturna** (la "pipì a letto", detta in parole povere), che ha un impatto pesante sui bambini, perché riduce la loro autostima e, dunque, non va assolutamente sottovalutata.

Cristina Masetti

Il dottor Antonio D'Alessio che dirige il reparto legnanese di Chirurgia Pediatrica



Primo Colombo

CERAMICHE - ARREDO BAGNO - PORTE - PARQUET
FINESTRE - VELUX - CAMINI - STUFE - SCALE

VISITA IL NOSTRO SHOW ROOM
Personale qualificato per la messa in opera

Via Montebello 43, 20025, Legnano (MI) - tel. 0331.547128 - fax. 0331.547017
info@primocolombo.it - www.primocolombo.it

CIF festeggia i suoi venticinque anni

In aiuto alle donne più svantaggiate

Venticinque anni di presenza sul territorio, venticinque anni di aiuti rivolti alle donne, in particolare a quelle più fragili e svantaggiate: è il grande traguardo che il CIF (Centro Italiano Femminile) di Legnano festeggia quest'anno, in un clima purtroppo ancora pesantemente segnato dalla pandemia, ma anche di consapevolezza che qualsiasi emergenza non possa prescindere dalla solidarietà.

La città conosce bene il valore di quest'associazione e la prova tangibile è la benemerenda civica di cui il Comune l'ha insignita, il 5 novembre scorso, in occasione dei festeggiamenti per il patrono, San Magno: «Non poteva essere coincidenza più bella per la nostra associazione. Siamo felici di poter festeggiare questo traguardo importante nel nome delle donne. Donne che vivono una vita difficile ma anche donne più fortunate che regalano energia per il bene comune», ha commentato la presidente, **Mara Pozzi Todeschini**. Accanto a lei, la past president, **Patrizia Colombo** e **Graziella Zambello**, che ha guidato il sodalizio legnanese per molti anni e

che ha curato anche il volumetto dal titolo "Vorremmo dimenticare ma...", edito dal CIF e dedicato alle testimonianze delle donne di questo territorio, in clima di pandemia. Sono riflessioni semplici, ma al tempo stesso molto profonde, quelle contenute nel libro: «*Infermiere, dottoresse, insegnanti, mamme che hanno lavorato in smart working, conciliando famiglia, figli e professione. Testimonianze che raccontano pagine di vita vissuta nell'incertezza del futuro. Ma ci sono anche messaggi di speranza, di memoria, di ricordi che non si cancellano e che ci aiutano ad affrontare il presente e il futuro con occhi diversi, apprezzando le piccole cose, i piccoli gesti, quelli scontati che però tanto scontati non sono, anzi sono linfa per imparare ad amare la vita ogni giorno*», ha sottolineato Graziella Zambello durante la serata di presentazione del libro tenuta in Famiglia Legnanese dal giornalista Gianni Borsa.

La Famiglia, attraverso il suo Presidente, Gianfranco Bononi, ha condiviso la gioia del CIF per i 25 anni di attività e il successo della benemerenda civica ottenuta: l'associazione di volontariato ha sede proprio all'interno di Villa Jucker, dove si tiene ogni anno

anche Creatività al Femminile, la mostra mercato che il CIF organizza valorizzando, da una parte, il lavoro artigianale, l'ingegno e la creatività di molte donne e, dall'altra, raccogliendo fondi per sostenere i propri progetti.

Fiore all'occhiello delle attività è quella, attiva dal 2004, denominata "**Ascolto Donna**", una sorta di telefono amico a cui le donne in difficoltà possono rivolgersi per ottenere informazioni e consigli, anche a livello legale. Attivo il mercoledì dalle ore 15 alle ore 18 all'interno della Casa del Volontariato di via dei Salici, il servizio risponde al numero 329/882.49.53.

Non va poi dimenticato il sostegno che le volontarie del Cif hanno offerto e continuano ad offrire ai bambini stranieri nelle nostre scuole: il tutto a beneficio della loro piena integrazione. Insomma, un'attività davvero preziosa, che ha tagliato il traguardo del quarto di secolo e che ha tutte le carte in regola per fare ancora molta, molta strada. E siccome in casa Cif non si dorme mai sugli allori, le volontarie sono già al lavoro per preparare le iniziative, in vista dell'8 marzo, la festa dedicata a tutte le donne.

Cristina Masetti



Il gruppo di volontarie del CIF-Centro Italiano Femminile di Legnano

Fondazione Palio: approvato lo statuto

Ampia maggioranza in Consiglio Comunale

Martedì 7 dicembre il Consiglio comunale di Legnano ha approvato lo statuto della Fondazione Palio. Con 22 voti favorevoli (unico assente il consigliere del Movimento dei cittadini Franco Brumana) il documento è passato a larghissima maggioranza, mettendo quindi fine al dibattito che era stato sollevato in commissione. Anche la Lega alla fine ha deciso di allinearsi con la maggioranza “per il bene del Palio”, l’unico scettico è quindi rimasto Brumana, che sollevava un dubbio circa la legittimità di un passaggio dello statuto a suo

parere in contrasto con il regolamento comunale. Di fatto, la maggioranza ha deciso di risolvere il problema proponendo un’eventuale modifica del regolamento. Lo statuto della Fondazione Palio era già stato approvato dal Collegio dei Capitani e dalla Famiglia Legnanesa, con il voto di martedì 7 per la manifestazione si apre un capitolo tutto nuovo. Resta ora da capire se esistono i tempi per organizzare il Palio di maggio secondo le nuove regole, cioè senza la gestione diretta da parte della macchina comunale. Con il comitato Legnano 1176 Palazzo Malinverni aveva infatti messo a disposizione un ufficio per gestire la complessa macchina organizzativa, che era stata affidata ai dipendenti

comunali. Con l’amministrazione di Alberto Centinaio il rapporto era stato reso ancora più stretto con la nomina del dipendente comunale Mino Colombo a Cavaliere del Carroccio, figura che lo statuto del Palio riconosce di raccordo tra il Collegio dei capitani (e quindi le contrade) e l’amministrazione comunale (e quindi l’ente pubblico). Adesso si apre una fase tutta nuova: il Comune continuerà a garantire il suo contributo in termini finanziari (che negli ultimi anni si è assestato sui 250 mila euro a edizione), ma la gestione dell’organizzazione e la ricerca di ulteriori sponsor competerà solo alla Fondazione. Che quindi dovrà strutturarsi di conseguenza.

L.M

ANDREA PATERNOSTRO

GIOIELLERIA E OROLOGERIA DAL 1972



PANERAI

BVLGARI

JAEGE-LECOULTRE

OMEGA

IWC
SCHAFFHAUSEN

LONGINES

DOLCE & GABBANA

BREITLING

Pomellato

CRIVELLI

VHERNIER
MILANO

Chantecler
CAPRI

PASQUALE BRUNI

MESSIKA
PARIS

FRED

GUCCI
Impeccable & jewelry

DoDo

LEGNANO | C.so Garibaldi, 2 - Tel. 0331.45.23.07 RHO | Piazza San Vittore, 13 - Tel. 02.934.17.97

WWW.ANDREAPATERNOSTRO.IT

In corso la *Ripartenza* delle contrade

Il Palio 2021 si è chiuso a settembre e subito l'anno paliesco 2022 è partito senza pause, anzi con una accelerata sulla creazione della Fondazione, come aveva già anticipato anche il sindaco Lorenzo Radice. Il Palio della Ripartenza si è svolto riportando nei manieri i contradaioi, facendo sì che la macchina organizzativa continuasse il suo movimento. Ripresa lenta ma inesorabile, fatta di accortezze, di attenzione, di sicurezza e di rispetto delle norme vigenti. Per questo motivo il senso di continuità fra un palio e l'altro è tangibile.

Numerose sono infatti le iniziative conviviali organizzate nei manieri da ottobre ad oggi così come sono ripartite le cerimonie di investitura delle reggenze. Il 5 novembre la contrada San Magno ha ricalibrato il calendario paliesco tornando alla tradizione con la celebrazione della festa patronale e dell'investitura della sua reggenza: Alessandro Zanovello è il capitano di nuova nomina; al suo fianco un gran priore di comprovata esperienza come Giuseppe Scarpa; nuova la castellana con l'ingresso in reggenza di Lavinia Mescieri, scudiero è Matteo Magnani, gonfaloniere Marco Colombo, gran dama Monica Landini. La cerimonia rosobiancorossa è stata occasione anche per la consegna del 45esimo Premio San Magno al dottor Alessandro Centinaio, responsabile della Commissione Veterinaria del Palio di Legnano da oltre 30 anni e

sostenitore delle innovazioni virtuose che hanno fatto di Legnano un Palio modello sul tema sicurezza e welfare dei cavalli.

Il 13 novembre è toccato alla reggenza di San Martino: il capitano Davide Barone, il gran priore Cristiana Moretti, la castellana Maria Francesca Genoni, la gran dama Stefania Gatti, lo scudiero Daniele Cerana, il gonfaloniere Simone Digiovanni.

In questi giorni si è celebrata la ricorrenza di Sant'Ambrogio che coincide con l'investitura religiosa della reggenza della contrada gialloverde, nella cornice del santuario di Santa Maria delle Grazie: hanno prestato il loro giuramento di fedeltà alla contrada il capitano Mattia Landi, il gran priore Ermenegildo Pizzo, la castellana Francesca Piazza, scudiero Alessandro Ortica, gran dama è stata confermata Rosanna Garavaglia e vice gran priore Paolo Nicoletti. E mentre procedono i lavori di restauro degli affreschi dell'antica chiesa di Sant'Ambrogio grazie al prezioso contributo della Fondazione Gatta Trinchieri, presieduta da Norberto Albertalli, la cerimonia di investitura religiosa del nuovo gran maestro del Collegio dei Capitani Raffaele Bonito si è svolta il 20 novembre nella basilica di San Magno.

Dopo la cerimonia Bonito ha tenuto il suo discorso di apertura di mandato nel salone della Fa-



miglia Legnanese sottolineando il tema della concordia: «Il Palio è unione d'intenti. Aspetto tutt'altro che trascurabile, come recita anche parte del motto del Collegio dei Capitani: 'In corde concordēs'... Cos'è la concordia? Essa non è semplicemente la conformità di sentimenti, di voleri, di opinioni fra più persone; essa è il raggiungimento di un'armonia spirituale finalizzata a un comune, costruttivo, obiettivo. La concordia è un intreccio simile a quello che su un telaio costituisce un tessuto. I fili di trama sono le Contrade, il Collegio, la Famiglia Legnanese, il Comune, i Contradaioi che si intersecano con i fili d'ordito, ovvero con la storia, la tradizione, i riti, le comunità culturali del nostro territorio. La concordia tra i vari elementi permette, oggi così come 845 anni fa, di creare un senso di adesione e condivisione unico e irripetibile».

Elena Casero

La festa di San Magno ha portato in Basilica il mondo del palio legnanese

INDUSTRIA GRAFICA

Rabolini

STAMPATORI DAL 1920

Lavori Commerciali
Cataloghi - Opuscoli - Volantini
Pieghevoli - Partecipazioni nozze
Stampa Digitale
Manifesti - Poster - Calendari
Espositori - Etichette

PARABIAGO (MI) - Via Tanaro, sn
Tel. +39 0331 551 417
info@rabolini.net

VISITA IL NUOVO SITO
www.rabolini.net

Le opere dell'architetto Angelo Cozzi

L'architetto
Angelo Cozzi

Il 5 dicembre 2020, ci lasciava, all'età di 84 anni, l'architetto Angelo Cozzi. Un valente professionista che ha legato il suo nome a importanti progetti e interventi riguardanti il tessuto urbano legnanese. Tra questi ricordiamo l'edificio residenziale e uffici in Corso Italia (ex sede del Banco Lariano) realizzato negli anni 1974/1980 in collaborazione con lo studio Franco Albini e Franca Helg. La validità dell'opera è stata tale da essere inserita nei percorsi di Architettura organizzati dall'Ordine degli Architetti di Milano del 2010. In piazza Mocchetti è situato un altro significativo edificio residenziale da lui progettato in collaborazione con l'architetto Ferè. Lungo è l'elenco degli interventi di edilizia residenziale e produttiva che ha condotto a Legnano e nei comuni limitrofi. A fine degli anni '90, s'è impegnato nella realizzazione del monoblocco della nuova cardiologia dell'ex ospedale di Legnano e nella ristrutturazione di diversi reparti ospedalieri di via Candiani con la collaborazione dei primari. Altri interventi

di ristrutturazione conservativa hanno interessato il palazzo dell'ex sede AMGA e precedentemente della Banca Commerciale in Corso Italia angolo Corso Garibaldi. È stato attivo in sodalizi cittadini quali la Famiglia Legnanesa e il Lions club Carroccio, ricoprendo in quest'ultimo la carica di presidente nel 1991-1992 e impegnandosi in diversi *servizi* tra i quali ricordiamo il restauro conservativo (terminato nel 1993) del cosiddetto "ponte liberty" sull'Olona dell'ex Cotonificio Dell'Acqua in prossimità di via Matteotti condotto in collaborazione con il dipartimento di restauro del prof. Marco Dezzi Bardeschi del Politecnico di Milano. Negli ultimi anni, il suo



desiderio di vedere una Legnano più bella e vivibile, lo ha portato a immaginare e realizzare il progetto di ristrutturazione urbanistica sulle aree dell'ex Bernocchi e di creazione di un Parco fluviale lungo le rive dell'Olona. Tocca ora al figlio Paolo portare avanti con lo stesso impegno professionale e comunitario i progetti di una città in grande fermento urbanistico.

LEGNANO NEWS

**TUTTE LE NOTIZIE DELLA CITTÀ
...IN TEMPO REALE**

CRONACA - ATTUALITÀ - CULTURA
SPETTACOLI - ECONOMIA - SCUOLA
SPORT - PALIO

**QUOTIDIANO ONLINE GRATUITO
WWW.LEGNANONEWS.COM**



AUTOCASTELLO spa

VENDITA E ASSISTENZA RENAULT E DACIA
VIA T. TASSO 3 - LEGNANO

Filcar
DI AUTOCASTELLO S.P.A.

IL MIGLIOR USATO SELEZIONATO DA AUTOCASTELLO
VIALE DEL CASTELLO 1 - LEGNANO

0331/544391 - WWW.AUTOCASTELLO.IT - INFO@AUTOCASTELLO.IT

Il mondo tra Otto e Novecento nell'arte

Al Palazzo Leone da Perego nelle opere di 60 artisti

Come l'arte può raccontarci i cambiamenti sociali e culturali che si sono verificati tra la fine dell'Ottocento e il secolo successivo è il tema della mostra "Il mondo in trasformazione - da Previati a Sironi" in corso a Palazzo Leone da Perego sino al 27 marzo 2022. Promossa dal Comune di Legnano, dalla Fondazione Comunitaria del Ticino Olona, con i patrocini di Fondazione Cariplo e di Regione Lombardia, la mostra si avvale della collaborazione di importanti istituzioni del territorio, fra cui Fondazione Cariplo, Intesa Sanpaolo, Gruppo Banco BPM, Museo MA*GA di Gallarate, Fondazione Famiglia Legnanese, Fondazione Corrente, Comune di Milano (Palazzo Morando - Costume Moda Immagine), Comune di Saronno (Villa Gianetti, Collezione De Rocchi), Accademia Tadini di Lovere, Quadreria dell'800 di Milano e il contributo dei colle-

zionisti privati del territorio, depositari di un patrimonio in parte ancora da scoprire, viva testimonianza di sensibilità e passione per l'arte.

I decenni chiave dell'età moderna sono restituiti attraverso una sessantina di opere, perlopiù dipinti, che illustrano il tema da diverse prospettive, toccando molteplici aspetti, dalla realtà rurale all'urbanizzazione, fino all'avvento di nuove forme di industrializzazione e di comunicazione. Trasformazioni, queste, mai neutre per gli effetti che hanno determinato sulla vita quotidiana degli uomini, dal lavoro alla famiglia, e che si riflettono anche nelle dimensioni del tempo libero e dello svago.

La rassegna intreccia un dialogo intessuto di rimandi tematici e stilistici, di assonanze iconografiche e compositive. La *Filanda nel bergamasco* di Pietro Ronzoni (F. Cariplo) apre il percorso espositivo, introducendo la visione di un cambiamento radicale nel mondo rurale, quest'ultimo tema della mostra "Il dialogo infinito con la natura" tenuta quattro anni fa nel medesimo spazio espositivo. Seguono le sezioni dedicate a "L'immagine della città tra spazi urbani e fascino popolare", "Vita borghese",

"La fatica del quotidiano, uomini e luoghi del lavoro", "Una nuova modernità", "Fabbrica e cielo". Tra i tanti nomi noti dell'arte italiana, interessa rilevare la presenza in mostra di opere degli artisti che operarono a Legnano, tra il primo e il secondo dopoguerra, il gruppo storicizzato come "Candidi" o della Scuola di Legnano, di cui fecero parte Ernesto Crespi, Pino Furrer, Riccardo Gironi, Livia Maino Crespi e Maurizio Simonetta che esposero agli inizi degli anni '30 nella celebre Galleria del Milione a Milano.

La rassegna, che sarà oggetto di una disamina più estesa nel prossimo numero del mensile, è a cura della storica dell'arte Elena Lissoni, con la collaborazione di Fabrizio Rovesti.

"Il mondo in trasformazione - da Previati a Sironi". Palazzo Leone da Perego, via Gilardelli 10, Legnano. Dal 4 dicembre 2021 al 27 marzo 2022. Orari: da giovedì a domenica e festivi ore 10.00-12.30 / 15.00-19.00 (martedì e mercoledì solo gruppi su prenotazione a segr.cultura@legnano.org); tel. 0331 471 575; chiusura 25 e 31 dicembre, 1 gennaio. Ingresso gratuito. Green Pass obbligatorio.



Il sindaco di Legnano, Lorenzo Radice, taglia il nastro della mostra alla presenza del presidente di Fondazione Cariplo, Giovanni Fosti. Con loro sono il presidente della Fondazione Ticino Olona, Salvatore Forte, l'assessore alla cultura Guido Bragato, la curatrice della mostra, Elena Lissoni e le funzionarie dell'assessorato

Prima della Divina Commedia 6 - BONVESIN

De scriptura aurea 1

Eccoci infine nel regno della beatitudine. Nei primi otto versi sono ripetuti ben quattro volte la parola “dolcezza” e l’aggettivo “dolcissimo”: siamo in piena festa.

Quando un giusto è sul punto di lasciare questo mondo gli si accostano gli angeli per benedirlo e prendersi cura di lui per portarlo a contemplare la luminosa faccia dell’Onnipotente. In questo modo sarà ricompensato del bene compiuto durante l’esistenza ed il corpo *starà co l’anima in zoia e in splendor*.

Qui in paradiso i beati sperimentano in eterno le *dodex alegreze* messe in forte contrasto con le dodici pene infernali.

La *premerana gloria della città soprana* è lo splendore del luogo. Piazze e contrade sono di grande bellezza *dra grand beltæ* e luccicano d’oro. Inoltre sono circondate dal verde dei prati e dei giardini da cui esala il profumo dei gigli e dei fiori gialli e vermigli. È il luogo dell’eterna primavera e della pienezza della natura.

Non esistono rumori o presenza di belve; si ode soltanto il delicato cinguettare degli uccelletti. Parimenti non interviene nessuna variazione atmosferica a turbare una continua mirabile temperatura mite e serena. Non si vedono spini, pruni o sterpi, solo verdeggianti arboscelli con fiori e straordinari frutti dolci.

La gloria seconda è il profumo soave, *la gloria segunda* si è *l’odor suave*, che inonda quel luogo come se fossero presenti tutti i balsami e tutte le spezie della terra, tutte le viole, le rose e i gigli. In questo *Lo me’ cor me stragodin in quest odor suave* perché non ha luogo la puzza del peccato.

La *terza delectanza* è il possesso di ricchezze e l’onore che ne deriva per sempre, dopo aver condotto una buona vita in umiltà, disagio e povertà.

Lo quarto grand conforto k’è ‘l iust in cort soprana è l’essere privo di tormento derivante da dubbi, pericoli o turbamenti presenti nella prigione del mondo da cui si è ormai allontanato.

La gloria cinquena dra terra dri venti / Si è remirà ‘l faze dei angeli piacenti rimirare il viso degli ange-

li, degli arcangeli, della Madonna e dell’Altissimo *Questa sì dolze gloria com ella sia grande/ No hav poer describe legista ni scrivante*. I buoni la guadagnano in quanto da vivi hanno visitato o ricevuto i poveri e ne hanno consolati molti.

Dra sexta varegordo / Zoè odir li canti con delectave acordo la sesta consiste nell’udire i canti soavissimi dei cori angelici. *Li quai resona li angeli là sus in quel deporto*; i nove ordini delle gerarchie angeliche cantano in continuazione con le loro voci melodiose, che non hanno eguali sulla terra, per rendere la festa ancora più lieta *Tug gli olcei del mondo e tug li instrumenti*

...Apress li vers d’un angelo parraven soz lamenti.

La settima gloria *De la septima gloria quilà si ven a dire* è l’atteggiamento di Gesù Cristo nei confronti dei beati. Egli *Lo nostro rex de gloria de soa man consora / Lo iusto benedegio k’in paradis demora*, consola, serve e onora l’eletto, il quale può vantarsi di *haver lo rex de gloria per so administrator*. (6 - continua)

Carla Marinoni

Basilica benedettina Sant’Angelo in Formis (Capua): “I redenti”, particolare degli affreschi del Giudizio Universale di scuola bizantino-campana, 1072/1078



San Francesco

Società Cooperativa Sociale



- Alloggio con camera doppia o singola con bagno annesso
- Attività di animazione, riattivazione e socializzazione
- Attività riabilitativa
- Vitto con menù settimanale e/o personalizzato
- Assistenza Medica
- Assistenza infermieristica diurna e notturna
- Musicoterapia ed arte-terapia
- Assistenza Amministrativa
- Gite periodiche e vacanze estive

Residenza *Angelina e Angelo Pozzoli*

Via Resegone, 60 - 20025 Legnano (MI)
Tel. 0331.741801 - Fax 0331.741842



FONDAZIONE
Famiglia
Legnanese



21 Novembre 2021 - ore 11.00

INAUGURAZIONE BOSCO VIVO IN CITTÀ



Chi pianta un Albero pensa al futuro e coltiva Giovani Talenti

Il 21 novembre, con la collaborazione del Comune di Legnano e della Fondazione Ticino Olona - in occasione della Festa Nazionale degli Alberi e per celebrare il 35° anno di erogazione delle **Borse di Studio** - abbiamo inaugurato e donato alla città di Legnano, nel parco Falcone Borsellino, il **Bosco Vivo della Fondazione**. Abbiamo messo a dimora 35 alberi affinché tutti possano trovare riscontro tangibile nel motto della nostra Fondazione: **Chi pianta un albero pensa al futuro e... coltiva Giovani Talenti!**

Stiamo ora studiando un progetto che possa offrire a tutti la possibilità di adottare un albero.

Il ricavato delle adozioni simboliche sarà un prezioso sostegno alla nostra Fondazione, permettendoci così di continuare a realizzare progetti per il futuro.

Noi così vogliamo pensare al nostro futuro ma ancor più a quello di questi giovani e a quello di chi verrà dopo ancora.

Pietro Cozzi
Presidente Fondazione Famiglia Legnanese

Inquadra il QR-Code
per leggere
L'ARTICOLO ONLINE



FONDAZIONE
Famiglia
Legnanese



INAUGURIAMO IL NOSTRO
BOSCO VIVO IN CITTÀ
DOMENICA 21.11.2021

35^a Giornata dello Studente

Assegnate 152 borse di studio per 216.500 euro distribuiti.

Alcune cifre

- 85 Donatori
- La Fondazione, dalla sua costituzione e dopo questa 35^a edizione, ha assegnato 4.182 borse di studio pari a € 7.215.500.



1



2



3



3



4



5

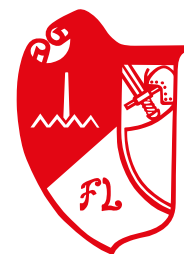

FONDAZIONE
Famiglia
Legnane

Consegna Borse di studio:

- 1) Borsisti 2021
- 2) Pubblico in sala al Teatro Galleria Legnano
- 3) Andrea Paternostro, Andrea Paternostro Gioielleria
- 4) Marco Borroni, MB Fabbrica Estintori
- 5) Il presidente della Fondazione Gatta Trinchieri, Norberto Albertalli, premia Yasmine Chiboub, autrice Pirottino Donatori 2021
- 6) I relatori sul palco: Mons. Angelo Cairati, Lorenzo Radice, Stefano Bruno Galli, Daniela Bramati, Pietro Cozzi.

Inquadra il QR-Code e rivivi la

35^a GIORNATA DELLO STUDENTE



STEEL IN TIME

DA OLTRE 50 ANNI CORRIAMO PER VOI NELLA NOSTRA SPECIALITÀ: IL COMMERCIO DELL'ACCIAIO.



Pire ADP

VELOCITÀ, PRECISIONE E 35.000 m² SEMPRE A DISPOSIZIONE PER IL VOSTRO TRAGUARDO.

34 carri ponte per una rapida e precisa movimentazione, 50 segatrici a nastro per tagli a misura, 14 automezzi di proprietà per la consegna diretta, 3 magazzini alle porte di Milano. Il nostro acciaio è sempre in pista, pronto a partire.

ACCIAI SPECIALI - LAMINATI - FORGIATI - TRAFILATI - PELATI - RETTIFICATI - CROMATI - AUTOMATICI - INOX

Metallurgica Legnanese S.p.A. Via Resegone, 27 - 20027 Rescaldina (MI) Italia Tel. +39 0331/576.231 mail@matalurgica.it

metallurgica.it



DISTRIBUTORI UFFICIALI:



ACCIAIERIE BERTOLI SAFAU
ABSOLUTE STEEL QUALITY

Gli Interventi

Pietro Cozzi Presidente Fondazione Famiglia Legnanese

Cari Donatori, cari Studenti,

L'anno scorso, per la prima volta nella storia della Fondazione Famiglia Legnanese, ci siamo inventati la Giornata dello Studente in collegamento streaming. Ricordate? Fu comunque un successo con 1200 collegamenti. Ma oggi finalmente torniamo in presenza. E ci torniamo con tutta la gioia di ritrovarci qui al Teatro Galleria con tutti voi e farci finalmente un applauso dal vivo.

Anche quest'anno un nuovo record: 151 Borse assegnate a studenti meritevoli ai quali distribuiamo ben 215.500 euro raccolti grazie alla generosità dei nostri 85 Donatori. I donatori sono il nostro "Grande Albero" e a loro va un ringraziamento particolarmente sentito perché, anche quest'anno, superando i problemi economici della pandemia, sono riusciti a dimostrare ancora una volta la loro grande disponibilità. [...] Vorrei sottolineare che i donatori, e lo abbiamo accertato, sono profondamente affezionati alla nostra fondazione e alla sua grande missione. La loro generosità prende forma nella filantropia. Quella filantropia che è generosità e amicizia e che vorrei coinvolgesse tutti adesso e ancora tanti in futuro. Tutto questo per noi vuol dire **COLTIVARE GIOVANI TALENTI**. [...]

Per l'intervento integrale visita: www.fondazionefamiglialegnanese.it (minuto 4.25 del video)



Mons. Angelo Cairati Prevosto Città di Legnano

Ho pensato a voi, ai ragazzi che vengono premiati oggi, a voi che siete studenti: quali sono i vostri interessi principali? Tra gli altri - sono molteplici, perché voi oggi avete una mobilità e dei flussi notevoli in vari ambienti di studio di amicizia, di sport... quindi non avete un luogo fisso - ho pensato che uno degli interessi principali che avete è la tecnologia. Allora vorrei lasciarvi un messaggio su questo. Quello che dico ogni anno va tra l'ordinetico e il sapienziale. Avendo usato la parola "filantropia" che in greco vuole dire "amicizia", "amico dell'uomo" [...] Filantropia è l'amicizia con l'uomo. Può essere tradotto anche con altre parole ma non le ricordiamo qui.

Quando ero studente delle scuole medie inferiori, c'era l'ora di applicazioni tecniche. [...] Oggi questa parola è superata e si parla di tecnologia. È di questo che vorrei brevemente parlare con voi, definiti "millennials", cioè i figli dell'era digitale. [...]

Per l'intervento integrale visita: www.fondazionefamiglialegnanese.it (minuto 21.10 del video)



Lorenzo Radice Sindaco Città di Legnano



Buongiorno a tutti. Un saluto e un ringraziamento al Presidente Cozzi e a tutta la Fondazione Famiglia Legnanese. In queste occasioni mi piace rivolgermi soprattutto ai giovani. Per cui mi perdonino i donatori ma i protagonisti, insieme ai donatori, oggi e soprattutto domani, siete voi giovani. [...] Intanto io sono veramente contento che, in un momento ancora di attenzione e di criticità, possiamo essere qui a vederci perché l'anno scorso, con chi è passato prima di voi, è stato un po' bizzarro, anomalo dover consegnare queste borse in maniera virtuale parlando con vostri coetanei attraverso un monitor. È un'esperienza che so che voi che studiate, in questi ultimi due anni, avete dovuto fare spesso. E so quanti vantaggi ma quanti limiti questa situazione ha messo. [...] Siete la generazione che più di tutti sta vivendo questa immersione nel digitale. Siete quelli che più di tutti dobbiamo aiutare – dobbiamo aiutarci tutti insieme – per fare in modo che voi possiate fruttare al massimo queste relazioni digitali per poi entrare nel mondo reale. Perché il rischio che abbiamo visto - e penso che voi lo abbiate vissuto sulla vostra pelle nel vostro cuore in questo anno e mezzo - è quello di avere milioni di relazioni digitali ma poi non essere quasi più in grado di uscire da quegli smartphone, da quegli schermi per stringere una mano, per dare un abbraccio, per darci un bacio. Ecco, l'augurio che vi faccio, e che faccio a noi tutti oggi, è che questo possa essere di nuovo il primo anno per ricominciare a stare in relazione e pre farlo abbiamo bisogno tutti della massima responsabilità. E noi abbiamo bisogno della vostra responsabilità.

Per l'intervento integrale visita: www.fondazionefamiglialegnanese.it (minuto 30.30 del video)



Stefano Bruno Galli Ass. all'Autonomia e Cultura della Regione Lombardia

Saluto tutti voi e vi porto il saluto del Governatore Attilio Fontana e dell'intera Giunta Regionale [...] Io volevo fare tre ragionamenti semplici.

Innanzitutto sui numeri. I numeri la dicono lunga: 35 anni, oltre 200 mila euro di borse di studio, un investimento sui giovani che vuol dire un investimento da parte della comunità e delle istituzioni, un investimento che guarda verso il futuro, verso il domani e che rende meno incerto il nostro domani. Per cui non può che esserci, dal punto di vista regionale, la più sincera e viva ammirazione di fronte a un'azione così meritoria e duratura, perché 35 anni sono tanti. Io che sono assessore alla cultura [...] vado in giro per la Lombardia, non sono tante le manifestazioni che si portano sulle spalle un patrimonio dal punto di vista storico così importante e significativo. Vuol dire investire sui giovani e investire sul futuro. Sono d'accordo.

Però trovo che sui giovani dobbiamo fare dei ragionamenti perché probabilmente ci troviamo, nella logica della sequenza generazionale, di fronte a un turnig point che dobbiamo avere la capacità, come istituzioni, di intercettare e di cogliere.

Siamo nella città dei Legnanesi. I Legnanesi hanno celebrato, con i loro 70 anni di attività, la civiltà della cascina, questo modello molto lombardo, dove la persona anziana era quella che indicava ai giovani il futuro. Facciamo attenzione perché in questo momento, probabilmente, il rapporto generazionale si è invertito e sono i giovani che indicano a noi più anziani il futuro.

Per l'intervento integrale visita: www.fondazionefamiglialegnanese.it (minuto 39.35 del video)

Consegna Borse di studio:

- 1) Dott. Flavio Crespi, Banco BPM
- 2) Prof. Salvatore Forte, Fondazione FTCO
- 3) Dott.ssa Della Flora e Dott. Oliva, Metallurgica Legnanese



Umberto Ambrosoli

Presidente Fondazione BPM

Buongiorno a tutti e buon giorno, in modo particolare, ai ragazzi che oggi riceveranno la borsa di studio. La banca ha un connubio con Fondazione Famiglia Legnanese, per quello che riguarda le borse di studio, che va avanti da 35 anni. Prima era la Banca di Legnano, poi la Banca popolare di Milano poi Banco BPM e oggi, per la prima volta, con la Fondazione Banca Popolare di Milano che subentra in questa relazione. 35 anni che superano le trasformazioni che sono intervenute all'interno di quello che è oggi il Gruppo Banco BPM. Un gruppo che, come la Fondazione Famiglia Legnanese, crede nella esigenza e nella importanza soprattutto di valorizzare i talenti. Per la Banca questo è un modo di essere vicino ai territori e alle comunità. Vicino al loro futuro. Il Gruppo crede talmente tanto nell'importanza delle borse di studio che - attraverso la partnership con la Fondazione Famiglia Legnanese e altre partnership - solo nel corso di quest'ultimo anno, ha partecipato al finanziamento di oltre 95 borse di studio. Iniziative che si uniscono a quelle che le varie realtà del Gruppo hanno sostenuto in altri ambiti di istruzione e formazione:

- 164 sono le scuole che hanno beneficiato di quello che, all'interno del Gruppo Banco BPM, abbiamo definito "Progetto Scuola", di supporto per lavori di ristrutturazione edilizia, per la fornitura di attrezzature;
- 270 scuole del Comune di Milano, l'anno scorso, hanno avuto la possibilità di connettersi a una linea dati adeguata alle esigenze particolari dell'anno scorso grazie al contributo della Fondazione Banca Popolare di Milano. Istruzione, formazione, sono ciò in cui crediamo per costruire il futuro delle persone e delle comunità. [...]

Per l'intervento integrale visita: www.fondazionefamiglialegnanese.it (minuto 47.40 del video)



Daniela Bramati

Consigliera della Fondazione Banca Popolare di Milano

Buongiorno a tutti. Ho l'onore di rappresentare la Fondazione Banca Popolare di Milano. Come avete ascoltato dal Presidente Ambrosoli, la fondazione ha una particolare attenzione ai bisogni del territorio. E il nostro territorio, che oggi rappresentiamo, è chiaramente molto ascoltato. Ma un'attenzione particolare, come avete sentito, è legata alla formazione e all'istruzione tanto che continua la partecipazione a questa assegnazione di borse di studio attraverso la Fondazione Famiglia Legnanese. [...] È già stato detto tanto dai miei predecessori. L'unica cosa che voglio dire ai ragazzi è: "non perdetevi l'entusiasmo!". L'entusiasmo che vi ha portato fino a oggi a raggiungere questi obiettivi, a raggiungere l'obiettivo di ricevere una borsa di studio. La formazione e l'istruzione, la determinazione nel percorso sono fondamentali perché voi costruite il vostro futuro che è anche praticamente il nostro futuro; come diceva l'assessore, la sinergia e il match tra giovani talenti e persone di maggiore esperienza chiaramente creano un binomio di grande forza. Voi costruite il vostro futuro e dovete costruirlo con entusiasmo. Non perdetelo perché oggi il mondo del lavoro ha bisogno di tanta formazione, di tante skills che devono essere messe in gioco perché il percorso è lungo ma è veloce. La velocità del lavoro e dei cambiamenti sono fortissimi. Studiate, formatevi, divertitevi e metteteci anche un pochino di entusiasmo particolare. Io vi auguro tantissimo futuro per raggiungere gli obiettivi che giustamente avete in mente. [...]

Per l'intervento integrale visita: www.fondazionefamiglialegnanese.it (minuto 52.25 del video)



Consegna Borse di studio:

- 4) Tommaso Re Fraschini, Eligio Re Fraschini Spa
- 5) Dott. Andrea Fascetti, Dolce & Gabbana
- 6) Dott. Daniele Balzarini, Fond. Off. Meccaniche S. Agostino SpA





FONDAZIONE

Famiglia
Legnanese



FONDAZIONE FAMIGLIA LEGNANESE

Borse di studio 2021

Istituti, atenei, studenti e donatori

Borsa da 5000 Euro in memoria di Marisa Mereghetti a:

Spampinato Benedetta
La dottoressa frequenta la scuola di specialità di Chirurgia Vascolare - Milano. Durante il suo percorso di specializzazione ha frequentato alcuni Centri Nazionali ed Internazionali che si occupano della ricerca e del trattamento dei sarcomi di origine vascolare
La borsa è donata dalla: Metallurgica Legnanese SpA - Rescaldina

Accademia di Belle Arti di Brera Milano

Beretta Paola
Fondazione Gatta Trinchieri - Milano
Chiboub Yasmine
Fondazione Gatta Trinchieri - Milano
De Lillis Luciano Nicola
Fondazione Gatta Trinchieri - Milano
Fieno Sandro
Fondazione Gatta Trinchieri - Milano
Parravicini Giorgia
Fondazione Gatta Trinchieri - Milano
Restori Giulia
Fondazione Gatta Trinchieri - Milano

Azienda Socio Sanitaria Territoriale Ovest Milanese Legnano

Diotti Cristina
Fondazione Famiglia Legnanese
Genoni Alessia
Fondazione Famiglia Legnanese
Servizio di Neurofisiologia
Dipartimento Neuroscienze
Quaglia & Colombo Srl - Legnano
Unità di Oncologia
Lega Italiana per la Lotta Contro i Tumori - Sez. di Milano
Unità di Pneumologia
Studio Lazzarini Prof. Associati - Legnano

Centro Salesiano S. Domenico Savio Arese

Colombo Angelo
Fondazione Famiglia Legnanese
Ferri Daniele
Fondazione Famiglia Legnanese
Orteca Davide
Fondazione Famiglia Legnanese
Valastro Emanuele
Fondazione Famiglia Legnanese

Collegio Rotondi Gorla Minore

Arnaudo Arianna
Studio Rebolini e Associati - Legnano
Pellizzaro Veronica
Studio Rebolini e Associati - Legnano
Piran Nicolò
Farmacia di Prospiano - Dott.ssa Elisa Caironi

HSI Inveruno

Pate Giulia
Maglietta Gemma Srl - Castano Primo

Istituto Europeo Arconate

Beretta Greta
Immobiliare Le Cave di L. e M. Galli & C. snc - San Vittore Olona

Istituto "T.Tirinnanzi" Legnano

Bascapè Michele
Rete d'Impresa Alberghi "La Milano che Convienne" - Legnano
Belvisi Riccardo
Rotary Club Busto-Gallarate-Legnano "Castellanza"
Boretta Giovanni
Comune di Legnano
Colombo Aurelio
Comune di Legnano
Kirn Giacomo
Lions Club Legnano Castello
Lazzarini Alberto
Andrea Paternostro Gioielliere - Legnano
Rotondi Luca
Studio Lazzarini Prof. Ass. - Legnano
Secchi Caterina
Rotary Club Busto-Gallarate-Legnano "Ticino"
Smaldone Riccardo
Andrea Paternostro Gioielliere - Legnano

Istituto Bernocchi Legnano

Airoldi Francesco
Trafileria C. Casati SpA - Marnate
Candiani Luca
Comune di Legnano
D'Elia Roberta
Freccia International Srl - San Vittore Olona
Ferioli Marco
Ifaba S.r.l. - Parabiago
Furian Federico
Eligio Re Fraschini SpA - Legnano
Malota Agostin
Scarpa & Colombo Srl - Legnano
Messina Leonardo
Ferramenta Prandoni - Legnano
Opreni Elena
Eligio Re Fraschini SpA - Legnano
Pincirolu Luca
Comune di Legnano
Porro Andrea
Eligio Re Fraschini SpA - Legnano
Sciancalepore Corrado
Eligio Re Fraschini SpA - Legnano
Zaffaroni Davide
Fondazione Com. Ticino Olona - Legnano

Istituto "C. Dell'Acqua" Legnano

Coico Sara Emilia
Comune di Legnano
Colombo Simone
Ass.ne ex Allievi ITCG C. Dell'Acqua - Legnano
Cozzi Elisa
Ass.ne ex Allievi ITCG C. Dell'Acqua - Legnano
Ghiraldini Beatrice
Comune di Legnano
Paganini Martina
Alma Auto S.r.l. - Castellanza
Settimi Sophie
Fondazione Com. Ticino Olona - Legnano

Università degli Studi di Milano Bicocca

Pighetti Francesca
Metallurgica Legnanese SpA - Rescaldina

Istituto B. Melzi Legnano

Alberti Gaia
Hfiltration Srl - Legnano
Cassani Gaia
Comune di Legnano
Maggi Sara
Collegio dei Capitani e delle Contrade - Legnano
Mancuso Sara
Studio Lazzarini Prof. Ass. - Legnano
Marinoni Lucrezia
Comune di Legnano
Palaeri Marta
CIF - Centro Italiano Femminile - Legnano
Pastori Emma
International Inner Wheel Club Busto-Gallarate-Legnano "Ticino"
Schettino Laura
Fondazione Com. Ticino Olona - Legnano
Schettino Camilla
Cozzi Costruzioni S.r.l. - Legnano

Scuola di Notariato della Lombardia Milano

Coronella Gregorio Maria
Studi Notarili: Carugati-Mezzanatica, Gavosto, Fenaroli-Croce, Zambon
Macri Lucrezia
Studi Notarili: Carugati-Mezzanatica, Gavosto, Fenaroli-Croce, Zambon

Istituto "C.Dell'Acqua" Serale Legnano

Merlo Martina Carolina
Burla Picozzi Marina - Legnano
Brigato Patrizia
Burla Picozzi Marina - Legnano

Istituto "G.Maggiolini" Parabiago

Danelli Annalisa
Ceriani Santino SpA - Parabiago
Lazzaro Giulia
A. Paternostro Gioielliere - Legnano

Istituto "G.Mendel" Villa Cortese

Strada Nicolò
Monti & Russo Digital Srl - Legnano

Istituto "G.Pastore" Varallo

Colombo Michael
Comune di Varallo (VC)
Di Francesco Giulia
Comune di Varallo (VC)
Marasigan Mirko
Comune di Varallo (VC)

Istituto "G.Torno" Castano Primo

Anwar Rimsha
Tacchi Giacomo & Figli SpA - Castano Primo
Bacà Federico
Tacchi Giacomo & Figli SpA - Castano Primo
Bucchioni Francesca
Tacchi Giacomo & Figli SpA - Castano Primo
Costanza Matteo Michele
Tacchi Giacomo & Figli SpA - Castano Primo
Vignati Jenny
Tacchi Giacomo & Figli SpA - Castano Primo

Inquadra il QR-Code e rivivi la

35ª GIORNATA DELLO STUDENTE



Borse di studio 2021

Istituti, atenei, studenti e donatori

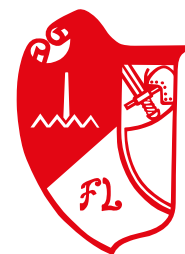

FONDAZIONE
Famiglia
Legnane 

Istituto "L. Einaudi" Magenta

Dell'Acqua Laura
Fondazione Com. Ticino Olona - Legnano
Janca Andrea
Fondazione Com. Ticino Olona - Legnano
Pozzi Mattia
Fondazione Com. Ticino Olona - Legnano

Liceo "G. Galilei" Legnano

Alessio Irene
Lions Club Legnano "Castello"
Binaghi Luca
Studi Notarili: Carugati-Mezzanatica, Gavosto, Fenaroli-Croce, Zambon
Boldini Sara
Leo Club - Legnano
Borsani Sara
Lions Club Legnano "Castello"
Ceriani Sara
M.B. Srl Fabbrica Estintori - Legnano
Chimento Ilaria
Fondazione Com. Ticino Olona - Legnano
Clementi Jacopo
Autocastello SpA - Legnano
Colombo Mara
International Inner Wheel Club Busto-Gallarate-Legnano "Ticino"
Colombo Chiara Pia Celeste
Agenzia Express Sas - Pratiche Auto - Legnano
Costa Anita
Comune di Legnano
Elezaj Gjordan
Studio Legale Cerini e Bononi - Busto Arsizio
Fulginiti Martina
O.T.A.M. Srl - Cologno Monzese
Gallo Stampino Marta
Fondazione Famiglia Legnane
Gentile Giorgia
Studi Notarili: Carugati-Mezzanatica, Gavosto, Fenaroli-Croce, Zambon
Lauriola Alessia
Lions Club Legnano "Carroccio"
Lega Lucrezia
BBE Allianz - Legnano
Napolitano Giulia
Roveda Assicurazioni - Legnano
Pavlova Nancy Petrova
Landini Calzature - Legnano
Poletti Filippo
International Inner Wheel Club Busto-Gallarate-Legnano "Ticino"
Raimondi Marta
Museo F.lli Cozzi S.r.l. - Legnano
Razza Matteo
Comune di Legnano
Rizza Pier Claudio
Unione Confcommercio Legnano
Rovellini Elisa
Studio Longo Porta & Associati - Legnano
Stagni Elisa
Studio Tajana Barlocco Galluccio & Partners - Legnano
Stanimirova Nicol
Imp. Costruzioni Gagliano Srl - Cerro Maggiore
Stevenazzi Daniela
T.S.G. S.r.l. - Gorla Maggiore
Zambon Chiara
Delli Plinio - Gorla Maggiore
Zoni Elisabetta
Officina Romanò - Legnano

Liceo "C. Cavalleri" Parabiago

Mariani Luca
Unione Confcommercio Legnano
Morando Martina
Fondazione Com. Ticino Olona - Legnano
Raimondi Francesco
Andromeda Srl aff. Tecnocasa - Legnano

Istituto Alberghiero Falcone Gallarate

Tavian Luca
Contrada San Magno - Legnano

Politecnico di Milano

Caloni Matteo
Fond. Off. Meccaniche S. Agostino SpA - Legnano
Chiappini Enrico Bruno
Eligio Re Fraschini S.p.A. - Legnano
Codazzi Lorenzo
Lions Club Legnano Host - Legnano
Pallavicini Nicholas Andrea
Monaci Costruzioni Srl - Legnano
Rampinini Pietro
Fondazione Banca Popolare di Milano

Università Carlo Cattaneo - LIUC Castellanza

Benassai Elisa
Giuseppe Tirinnanzi SpA - Legnano
Caprioli Giulia
Fondazione Banca Popolare di Milano
Carnaghi Simone
F.lli Cozzi SpA Auto dal 1955 - Legnano
Crespi Matteo
F.i.a.s. Fond. Italiane Acciai Speciali Roberto Caironi Srl - Gorla Minore
Ferracini Lucrezia
Metallurgica Legnane SpA - Rescaldina
Ferrè Veronica
M.B. Srl Fabbrica Estintori - Legnano
Gorini Chiara
Fondazione Banca Popolare di Milano
Tosi Sofia
Fondazione Banca Popolare di Milano
Tosi Giorgia
Fondazione Banca Popolare di Milano
Viola Laura
Fondazione Banca Popolare di Milano

Università Cattolica del Sacro Cuore Milano

Dell'Aquila Rossella
Fondazione Banca Popolare di Milano
Paganini Vittoria
Studio Doppievoli Marnati - Legnano
Santambrogio Alessia
Fond. Off. Meccaniche S. Agostino SpA - Legnano
Vaccaro Giovanni
Fondazione Banca Popolare di Milano
Vanoli Matteo
La Prealpina S.r.l. - Varese

Università Commerciale Luigi Bocconi Milano

Federici Sara
Fondazione Banca Popolare di Milano
Prandoni Giorgio
Famiglia Bandera Landini - Legnano
Ramolini Marco
Fondazione Banca Popolare di Milano
Tramontano Anita
Fondazione Tirinnanzi - Legnano

Università degli Studi dell'Insubria Varese

Toia Annalisa
La Prealpina Srl - Varese
Tomasoni Martina Elisabetta
M.B. Srl Fabbrica Estintori - Legnano
Zampini Raffaele
Eligio Re Fraschini SpA - Legnano

Università degli Studi di Milano

Colombo Greta
Fondazione Banca Popolare di Milano
Ettori Pietro
Lions Club Legnano Host - Legnano
Meli Carlotta
Marchiante SpA - Cerro Maggiore
Messetti Dario
Fondazione Banca Popolare di Milano
Prandoni Elena
Comune di Legnano - Ass. allo Sport

Associazione Benefica MeLa Gioco Olgiate Olona

Tre borse di studio destinate a studenti che si sono distinti in ambito sociale e all'attenzione verso i più deboli
Curia Martina
Istituto "B.Melzi" - Legnano
Lorveti Elisa
Istituto "B.Melzi" - Legnano
Poli Sonia
ITE Tosi - Busto Arsizio

Dolce & Gabbana Srl Legnano

Tre borse di studio riservate ai figli dei dipendenti
Barrasso Valeria
Univ. Cattolica del Sacro Cuore di Milano
Cattaneo Camilla
Liceo Falcone e Borsellino - Arese
Cortese Greta
Liceo "G.Galilei" - Legnano

Legnano Basket Knights

Una borsa di studio riservata al miglior atleta diplomato
Guidi Andrea
Liceo "G.Galilei" - Legnano

Residenza A. e A. Pozzoli Legnano

Due borse di studio riservate ai figli dei dipendenti
Monti Manuel
Università degli Studi di Milano
Barbierato Elisa
Liceo "S. Quasimodo" - Magenta

T.I.F.A.S. SpA Lurate Caccivio

Tre borse di studio riservate ai figli dei dipendenti
Busatto Riccardo
Istituto Tecnico Scientifico - Tradate
Fridosio Davide
Università degli Studi dell'Insubria - Varese
Guerrera Ginevra
Università degli Studi di Milano - Bicocca

Inquadra il QR-Code
e rivivi la

**35^A GIORNATA
DELLO STUDENTE**



Hub studentesco l'ex liceo di via Verri

L'ex liceo
di via Verri

Nell'ambito del progetto "La scuola si fa città" (si veda pag. 10), rientra l'investimento sull'ex liceo di via Verri (attualmente area dismessa), per trasformarlo in un "hub studentesco", ossia in un fulcro attorno al quale ruoteranno iniziative e servizi che, attualmente, la città non è un grado di offrire. Gli studenti che, ad esempio, arrivano da fuori Legnano e hanno un'ora per il pranzo, non possono fare altro che andare in un bar o sedersi a mangiare su una panchina. L'edificio di via Verri (1356 metri quadrati) era, in realtà, nell'elenco dei beni che il Comune avrebbe



dovuto vendere per fare cassa. Ora però con il nuovo piano delle opere pubbliche questa intenzione è stata abbandonata. Per riquilificarlo, il prossimo anno il Comune spenderà 490mila euro che, ovviamente, non saranno sufficienti per

una ristrutturazione radicale. Altri fondi saranno, dunque, stanziati nel 2023 e anche nel 2024, così da trasformare l'edificio in un punto di riferimento a tutto tondo per gli studenti.

C. Mas.

Concerti natalizi nella chiesa di S. Domenico

Doppio appuntamento concertistico di Natale nella chiesa di San Domenico a Legnano, con artiste di assoluto spessore musicale. La prima iniziativa ha coinvolto il duo Ludovica Rana (violoncello) - Maddalena Giacopuzzi (pianoforte), che si sono esibite domenica 12 dicembre. Il concerto è stato dedicato alla memoria di Marco Minesi.

Domenica 19 dicembre, alle 16, sarà la volta di una voce ben conosciuta a Legnano per sue precedenti esibizioni di successo, quella di **Serena Bagozzi, accompagnata alla chitarra da Davide Gobello. Il concerto sarà animato anche dalla partecipazione del Coro**

di San Domenico. Serena Bagozzi è la storica vocalist di Claudio Baglioni. Nelle sue precedenti apparizioni a Legnano ha sempre suscitato positive emozioni nel pubblico che l'ha seguita e apprezzata.

Anche questo secondo eventi ha uno scopo benefico, contribuendo ad opere necessarie all'organo della chiesa San Domenico. Per informazioni e prenotazioni al concerto di Serena: 3492401052 oppure 3384228496

Liuc: medicina territoriale del futuro

Medicina territoriale / case della comunità e cooperative di medici di medicina generale: cosa cambia e cosa c'è di nuovo? La fotografia regionale con focus sulle province lombarde è in uno studio promosso dal Centro sull'Economia e il Management nella Sanità e nel Sociale della LIUC Business School in collaborazione con diverse cooperative di Medici di Medicina Generale delle province lombarde.

Le linee di sviluppo dell'assistenza territoriale nel prossimo futuro sono sostanzialmente tracciate dagli indirizzi dell'azione 6 descritti nel Piano Nazionale di Resistenza e Resilienza (PNRR): lo studio presentato parte dal dato fisso dei fondi del PNRR e dell'implementazione delle 115 Case di Comunità che è stata approvata dalla Regione con la Delibera XI / 5373 del 11/10/2021.

Le Case della Comunità (CdC) fungeranno da sede del Centro di Riferimento Territoriale e da punto di aggregazione di tutti i servizi territoriali dell'area di riferimento. La presenza dei Medici di Medicina Generale nella casa di comunità, anche se a tempo parziale, garantirà l'erogazione di nuovi servizi con una presa in carico globale.

Dunque, la casa di comunità sarà il luogo fisico in cui entreranno i medici di medicina generale, anche se non si sa ancora in che forma. Una possibile soluzione è fornita dalle

attuali Cooperative di MMG che, oltre a possedere una importante conoscenza diretta degli assistiti e del loro territorio, già gestiscono al loro interno professionisti sanitari e servizi.

Cosa potrebbero e dovrebbero fare quindi le case di comunità, in collaborazione con le cooperative di Medici di Medicina Generale? Lo studio ha individuato quattro categorie di esigenze della popolazione assistita dai medici di medicina generale a cui le case di comunità potrebbero rispondere: anzitutto le esigenze degli affetti da **patologie croniche**. Le attività per questa categoria vanno dalla presa in carico e gestione del paziente attraverso il piano di cura, all'erogazione di interventi personalizzati ed infine alla valutazione della qualità delle cure erogate. Interessano una popolazione in crescita non solo in termini numerici assoluti, ma anche in termini di numero di patologie che può colpire un singolo individuo, soprattutto a causa dell'invecchiamento della popolazione.

Potrebbero rispondere ai bisogni per **eventi acuti**, ovvero quando l'assistito necessita di una visita in ambulatorio, oppure di una visita a casa o semplicemente un contatto telefonico. Queste attività assor-



bono oggi oltre l'80% del tempo di lavoro complessivo del medico su base annua. Le modalità e l'ampiezza degli accessi (ambulatoriali o a domicilio) sono fondamentali anche al fine di evitare il sovraccarico del Pronto Soccorso. L'allargamento di questi spazi di accesso, ancora meglio la sua suddivisione tra professioni per gravità della condizione è indispensabile per una adeguata assistenza.

Un altro fondamentale ruolo potrebbero svolgerlo nella **prevenzione**, oggi eseguita saltuariamente, con una adeguata educazione della popolazione. Tra gli obiettivi di salute, la prevenzione rappresenta l'intervento maggiormente efficace a parità di costi, ed è correlato ai migliori risultati.

La collaborazione tra Case di Comunità e cooperative di Medici di Medicina Generale potrebbe, infine, assicurare una maggiore attenzione ai **soggetti fragili con bisogni sociosanitari**, che rappresentano il 30% della popolazione.

UNA STELLA TI ASPETTA: SEI TU
Economia
Ingegneria



LIUC – Università Cattaneo
www.liuc.it
orientamento@liuc.it

LIUC
Trova il futuro che ti cerca.

Zaffaroni Enrico & Figli S.r.l.



Frutta... energia pura



LEGNANO

Via Monterosa, 62 - Tel. 0331.441300



20025 LEGNANO (MI) - Via Don Milani, 16/18
Tel. 0331 46.52.84 - Fax 0331 46.52.58
E-mail: info@mb-extinguisher.com - Internet: [//www.mb-extinguisher.com](http://www.mb-extinguisher.com)



AZIENDA CON SISTEMA QUALITA' CERTIFICATO N° SQ 1657-IT UNI EN ISO 9002
ESTINTORI ED ACCESSORI - MATERIALE POMPIERISTICO ED ANTINFORTUNISTICO - IMPIANTI ANTINCENDIO

EDIL SAE

di Seguino

www.edilsae.com

Vivere a Legnano con la massima prestazione energetica

Via Bainsizza, 53/b - Legnano (MI) - Tel. 0331/455882 - www.edilsae.com

NASCERA'...sicuramente!

Il 25 dicembre nascerà, non importa se non dentro il presepe.

Nella "Sinfonia di Natale" Maria con ansia andava in cerca di un posto dove far nascere quel suo 'bambinello.' Il territorio era molto inquinato, il traffico era ingorgato, i semafori lampeggiavano febbrili e molecole intossicanti si fermavano sulla bocca di ogni bambino. Maria aveva paura di farlo nascere, tremava col suo canto "erumpant montes iucunditatem". Ella aveva provato allora a farlo nascere "in mezzo a boschi forati dagli occhi gialli dei gufi ..., era salita sulle cenge dei monti entro crepacci ricamati di stalattiti..., era scesa in fondo al mare, ma anche lì era calato qualcuno con la maschera e il fucile "... il bambino non voleva arrendersi: voleva nascere e così entrò in una casa, dove un vecchio burbero, egoista (Scroge) fu contento di non aver perduto IL GIORNO di NATALE. "Corri a prendere il tacchino grosso dal polli-vendolo".

La frenesia degli uomini diventa spasmodica nella ricerca dei 'doni': regali a ciclo continuo avvolti nelle lucide carte eternamente infiocchettati, stretti in nastri dorati adatti però per essere



disfatti e rifatti quella sciarpa rossa sarà un bellissimo regalo per G... l'anno prossimo. Che realtà!

Forse sopraggiunge un rumore di zoccoli, cammelli che portano i Re Magi, si ritorna allo spirito... "ma chi sono? Indovini, che guardano il cielo, stranieri; il loro aspetto è diverso dal nostro". Poco si sa su di loro se non che nel III secolo furono chiamati 're', che portano 'doni'. Evviva solo di regali si riempie l'aria natalizia.

Possibile che fra alberi pieni di luci, cene sempre più

ricche di sapori e tovaglie ricamatissime e bambini nemmeno felici dopo tanti regali si possa vivere un giorno diverso, improntato alla dolcezza e serenità.

Un Natale col suo sapore pungente di abeti, con la conta delle stelle può diventare "un filo di canapa che attende di essere tessuto".

Ed è così che l'addobbo natalizio delle ricamatrici fu un triplice ramo di nocciolo con piccoli fili intrecciati da povere mani, ma gentili.

Buon Natale dal Gruppo Ricamo

Il Gruppo Ricamo



FABBRICA TELERIE E TOVAGLIERIE
DI LINO, CANAPA E COTONE

F.lli Graziano fu Severino s.p.a.
13888 *Mongrando (Biella)* ITALIA

VIA MARTIRI LIBERTÀ 84
TEL. 015 666122
FAX 015 666222
R.E.A. 93720
REG. IMPRESE DI BIELLA 4785
C.C. POSTALE TO 13232137
C. FISC. / P. IVA IT 01537500025
M BI 001668
INTERNET: www.graziano.it
E-MAIL: postmaster@graziano.it

Orari punto vendita dal lunedì al sabato 8,00÷12,00 – 14,00÷18,00

Sentire bene non ha età.

amplifon.it

 Amplifon Italia

Ti aspettiamo presso il centro Amplifon di

• **Legnano** Corso Italia 32 **Tel. 0331/593455**

ORARI DI APERTURA:

da lunedì a venerdì **9.00-12.30 15.00-18.30** sabato **9.00-12.30**



Porta con te questo annuncio in un centro Amplifon per il controllo **GRATIS** dell'udito. Per te un simpatico omaggio!*

* fino a esaurimento scorte

NUMERO GRATUITO
800 980 000



DITTA IN LEGNANO DAI PRIMI ANNI DEL '900



Porte blindate
Tapparelle di sicurezza
Cannelletti estensibili
Persiane blindate
Inferriate

Cancelli
Basculanti su misura
Serrande per negozi
Casseforti
Automatismi

COSTRUZIONI SPECIALI - IN FERRO E ACCIAIO INOX

NOVITA'



Porta blindata motorizzata

Sede e officina: 20025 Legnano (MI) - Via G. D'Annunzio, 11 - Tel. 0331.548.223 - Fax 0331.454.934 - www.officinaromano.it - e-mail: info@officinaromano.it



OPERIAMO NEL SETTORE

DISINFESTAZIONE E DERATTIZZAZIONE

CIVILE, INDUSTRIALE E NEL SETTORE DELL' HOSPITALITY (BAR - RISTORANTI - HOTEL)

Specializzati nel monitoraggio HACCP per gli animali e insetti infestanti

Via Roma, 107 - San Giorgio su Legnano - Tel. 0331.451291
info@italservicedisinfestazioni.it - www.italservicedisinfestazioni.it - F italservice disinfestazioni

Un'altra mossa giusta: la riapertura!

Poco meno di due anni fa (marzo 2020) siamo stati costretti per la pandemia a sospendere l'attività e il ritrovo settimanale del venerdì sera al circolo degli scacchi della Famiglia Legnanese. Leggi dello stato e normative del CONI, di cui facciamo parte come Federazione Scacchistica Italiana, ce lo hanno imposto. Giusto!

Dopo un 2020 nel limbo, nel 2021 è ripresa l'attività a livello nazionale e il nostro circolo scacchi, come già enunciato in precedenti articoli, ha riscosso successi strepitosi con la vittoria nel Campionato Italiano Under16 del nostro Simone Pozzari e il duplice trionfo di Fabrizio Bellia nel Campionato Europeo Over50 come giocatore e la vittoria dello stesso come commissario tecnico della Nazionale Italiana femminile nella Mitropa Cup.

Tre successi che ci rendono orgogliosi.

Ma un'altrettanta importante vittoria è stata la riapertura del nostro Circolo Scacchi in Famiglia Legnanese e quindi dell'attività sociale nelle serate del venerdì.

Credeteci, non è poco rispettando tutte le normative delle leggi nazionali e della Federazione Scacchistica: obbligo di accesso con green pass, rilevazione della temperatura corporea all'ingresso, obbligo di mascherina e sanificazione delle mani nonché dopo la partita sanificazione del tavolo di gioco con tutti i pezzi della scac-



chiera e separatore di plexiglass tra i due giocatori.

Non è facile ma ce l'abbiamo fatta forse tra i primi gruppi che si ritrovano in Famiglia, bisognava ripartire.

Quindi soci e non possono venirci a trovare ogni venerdì sera muniti di green pass e magari tesserarsi per l'anno 2022 cosa che sarebbe particolarmente utile dopo il crollo dei tesseramenti del 2021 rispetto

al 2020 (da 68 a 30).

Vi aspettiamo, tutti assieme ricominceremo a vivere la vita di sempre.

Da gennaio 2022 riprenderemo sulla Martinella le lezioni di scacchi a un livello superiore, diciamo a livello 2.

A tutti un augurio di Buon Natale e di un felice Anno Nuovo.

Alberto Meraviglia

*Altri tempi:
i vincitori
del Torneo C
"Under 16" alla
31ª edizione
del Campionato
Città di Legnano
nel dicembre
2019*



Unione
CONFCOMMERCIO
MILANO • LODI • MONZA E BRIANZA

20025 Legnano - via XX Settembre, 12
Tel. 0331 -440300 - 0331 -440335 - Fax 0331 -454112
e -mail: m.legnano@unione.milano.it
www.unionelegnano.it

del Commercio
del Turismo
dei Servizi
e delle Professioni
della Provincia di Milano

www.unione.milano.it

Associazione Territoriale Commercianti di LEGNANO

Natale: tematica tra le più collezionate

Il Natale è una delle tematiche più collezionate, basti pensare che la prima emissione risale al 1898 su un francobollo sovrastampato canadese. In Italia dobbiamo attendere il 1970 per i primi francobolli natalizi: due valori riproducenti opere di Filippo Lippi e Gentile da Fabriano. Da quella data, con le parentesi 1982, 1984, 1985, senza emissioni, l'appuntamento con i francobolli natalizi è divenuto annuale. Inizialmente i soggetti sono a carattere religioso ed il primo soggetto laico è del 1999.

Per soddisfare questo costume, il primo dicembre 2021 sono stati emessi due francobolli appartenenti alla serie tematica "le Festività" dedicati al Santo Natale. La vignetta per il francobollo con soggetto pittorico riproduce un dipinto di Bernardino Lanino dal titolo "Madonna in trono col Bambino tra S. Bernardino da Siena e S. Francesco", detta "Madonna del cane", esposta nel Museo Francesco Borgogna

di Vercelli. Il dipinto del 1563 è una pala d'altare commissionata dalla famiglia Volpe, come attesta lo stemma araldico in alto, per la propria Cap-

pella di San Bernardino, acquistato a Milano da Antonio Borgogna, fondatore del museo omonimo. La Madonna, sotto un baldacchino sovrastato da due putti con la corona, stringe tra le braccia un Gesù Bambino paffutello ed è affiancata da Francesco, titolare della chiesa e Bernardino, titolare della cappella. Ai piedi della Vergine è acciambellato un cane volpino con il collare di sonagli che sovrasta il cartiglio con la firma del pittore: una scena solenne e nel contempo di tenera intimità familiare. Bernardino Lanino (Mortara 1512 - Vercelli 1578) si associa alla bottega di Gaudenzio Ferrari e, dopo la sua morte, ne eredita le commesse tra le quali il battistero di Bu-



sto Arsizio e gli affreschi della Cappella Maggiore in San Magno a Legnano commissionati nel 1560 eseguiti, firmati e datati nel 1564.

La vignetta per il francobollo con soggetto grafico raffi-

gura una mano nell'atto di scrivere "BUON NATALE" su un biglietto di auguri, in evidenza su una tovaglia da tavola costellata di casette innestate, classico paesaggio natalizio.

Segnaliamo che presso l'ufficio postale di Legnano, via Palestro 30, è possibile ottenere un timbro a targhetta con la dicitura "Poste Italiane 2021 Buon Natale e Felice Anno Nuovo".

Il servizio è attivo dall'1/12/2021 al 5/01/2022.

Giorgio Brusatori

I due francobolli di Poste Italiane emessi per il Natale 2021



Addio a Giovanni Lenna

Non è più tra noi Giovanni Lenna, un nostro amico fraterno con il quale abbiamo condiviso la passione filatelica e organizzato insieme innumerevoli mostre e manifestazioni.

Socio e consigliere dell'Associazione Filatelica Legnanese, è stato anche Presidente della Associazione di San Giorgio su Legnano, ci lascia un grande vuoto e un grande rimpianto.

Alla famiglia le più sentite condoglianze di tutti noi dell'AFL.

SALMOIRAGHI

LEGNANO

Onoranze Funebri - Cremazioni - Servizi Completi
corso Garibaldi, 63 tel. 0331 544025

www.salmoiraghi.net

e-mail: posta@salmoiraghi.net

Fotografare l'inverno

L'inverno è sicuramente la stagione più spoglia: la natura è assopita e tutto sembra immobile avvolto dal freddo pungente in tacita attesa del risveglio primaverile.

Nonostante questo apparente velo di malinconia offre diversi spunti fotografici interessanti. È sufficiente una gelata o che la neve si presenti a coprire ogni cosa per fare sì che il paesaggio si trasformi completamente sotto i nostri occhi. Ecco allora qualche consiglio per trovare la giusta ispirazione.

La stagione invernale non è caratterizzata dalle belle giornate, spesso capita che il meteo sia nuvoloso e le ore di luce sono poche, non lasciamoci scoraggiare da queste condizioni! Possono anzi giocare a nostro favore dando alle nostre immagini un aspetto misterioso e avvolgente.

Inoltre il meteo invernale tende ad essere piuttosto imprevedibile, il sole potrebbe sorprenderci uscendo all'improvviso oppure creare degli effetti cromatici inaspettati che renderanno le nostre immagini uniche.

Se la neve è la protagonista del nostro scatto, facciamo attenzione ad impostare correttamente la nostra fotocamera in maniera da ottenere la giusta esposizione e non perdere nessun dettaglio all'interno dell'immagine. Vi consiglio una leggera sovraesposizione per evitare che la vostra immagine risulti grigia e spenta, poiché il sensore può essere ingannato dal riverbero

della neve e ridurre l'esposizione, specialmente se decidiamo di avvalerci di alcuni automatismi quali ad esempio la priorità di diaframma.

Anche se il paesaggio può risultare asettico, oppure scarsamente illuminato, non facciamoci scoraggiare, ma proviamo a scattare in maniera alternativa e sperimentare diverse funzioni della macchina fotografica,

quali la doppia esposizione (se ne avete la possibilità), oppure sovra esponendo l'immagine o ancora provare a inquadrare da una diversa prospettiva. Possiamo avvalerci anche dell'effetto mosso, calibrando attentamente il risultato che vogliamo ottenere. In alternativa possiamo concentrarci sui riflessi, se ne abbiamo la possibilità, oppure sfruttare l'essenzialità della natura a riposo per degli scatti minimalisti.

E anche se non abbiamo a disposizione grandi paesaggi oppure non abbiamo la possibilità di viaggiare ricordiamoci sempre che anche il paesaggio urbano non è da sottovalutare; la pioggia, una gelata improvvisa possono rendere affascinante l'aspetto delle nostre città e può essere letteralmente congelato attraverso uno sguardo diverso. Ricordiamo come sempre che può essere utile l'utilizzo di un treppie-



de e portiamo con noi una batteria di scorta, le basse temperature comportano un maggiore impiego di energia per la nostra fotocamera quindi non dimentichiamocene.

Il Gruppo Fotografico Famiglia Legnanese vi augura Buone Feste e vi aspetta a gennaio con tante novità! Per tutte le informazioni e curiosità sulle nostre attività scrivete a comunicazione soci@falefoto.it oppure visitate il nostro sito www.falefoto.it. Il Gruppo Fotografico si riunisce tutti i martedì dalle 21.00 alle 23.00 presso la sede della Famiglia Legnanese, Via Matteotti, 3.

Laura Ghisolfi

*"Riflessi congelati",
foto di
Laura Ghisolfi*

Programma delle serate

DICEMBRE

- martedì 07 - Presentazione foto dei Soci
- martedì 14 - Presentazione foto socio Ruggero Di Bari
- martedì 21 - Serata di chiusura - Auguri e brindisi



MORELLO DOLCE E SALATO

Legnano • Corso Magenta, 36 • Telefono 0331.547.342

*Il gusto a tempo pieno
a Legnano*

KEPOS

Via Roma, 7
Tel. 0331.542.625
www.keposcafe.com

La visita virtuale alla Amerigo Vespucci



Vivo interesse e grande partecipazione ha suscitato l'iniziativa di mercoledì 1° dicembre, rivolta agli appassionati delle nostre tradizioni marinaresche, organizzata da Apil e Famiglia Legnanese. La storica collaborazione tra i due sodalizi, nel loro settantesimo di fondazione, unitamente al novantesimo anniversario del varo della favolosa Amerigo Vespucci, meritavano qualcosa di eccezionale: la visita virtuale, attraverso un collegamento in diretta, della celebre nave scuola italiana destinata alla formazione dei giovani allievi ufficiali della Marina Militare.

Il dott. Olderico Caviglia (fig. 1), del Distretto Rotary Milano, ha reso possibile il collegamento e ne è stato il conduttore e regista. Aurelio Caironi (2), in qualità di vicepresidente Apil e Consigliere della Famiglia Legnanese, ha introdotto la serata che ha visto gli interventi del Sindaco di Legnano, Lorenzo Radice (3), del presidente della Famiglia, Gianfranco Bononi (4) e di Paolo Heiniger (5), presidente Apil. L'attuale Comandante, capitano di vascello, Massimiliano Siragusa (7) ha brillantemente illustrato, anche attraverso filmati, gli aspetti più caratteristici di quella che è considerata la più bella nave al mondo (foto da 8 a 16): dalla costruzione nei cantieri di Castellamare di Stabia e il suo varo avvenuto nel 1931 alla campagna addestrativa 2021, dalla gestione del veliero con un equipaggio di 263 militari (tra uomini e donne) alla funzione di saluto e di ambasciata italiana nei porti del mondo; dalla struttura ottocentesca (con polena, tre alberi verticali e uno di bompresso, e vele ancora in tela Olona) alle attività del "nocchiere", con il suo fischietto per i comandi, e del direttore di macchina.

Al termine, Legnano ha risposto al saluto del Comandante mandando in onda il suggestivo e molto apprezzato documentario di Giancarlo De Angeli che lega il passato al presente della nostra Città (foto 6). La registrazione "Visita Virtuale Nave Vespucci Rotary, Apil e Famiglia Legnanese" dell'intera serata è visibile su YouTube e sulla pagina Facebook del Vespucci che conta 39.500 fan. **(F.R.)**



nelle immagini di una serata a vele spiegate



Non c'è Natale, senza cometa

La cometa C/2021 A1 Leonard
(Foto: D. Bartlett/
APOD)

La cometa 67P Churyumov-Gerasimenko
(Foto: R. Ligustri/
APOD)

Non c'è Natale, senza cometa! In questo periodo sono ben tre le comete in transito nel nostro cielo notturno. Certo, non sono appariscenti come la Stella di Betlemme, ma per il momento ci accontentiamo. La prima, e più promettente in termini di visibilità, è senz'altro la cometa C/2021 A1 Leonard scoperta a gennaio quest'anno; arriverà alla minima distanza dal Sole il prossimo 3 gennaio a soli 90 milioni di chilometri, pari a 0,6 Unità Astronomiche, mentre passerà alla minima distanza dal-

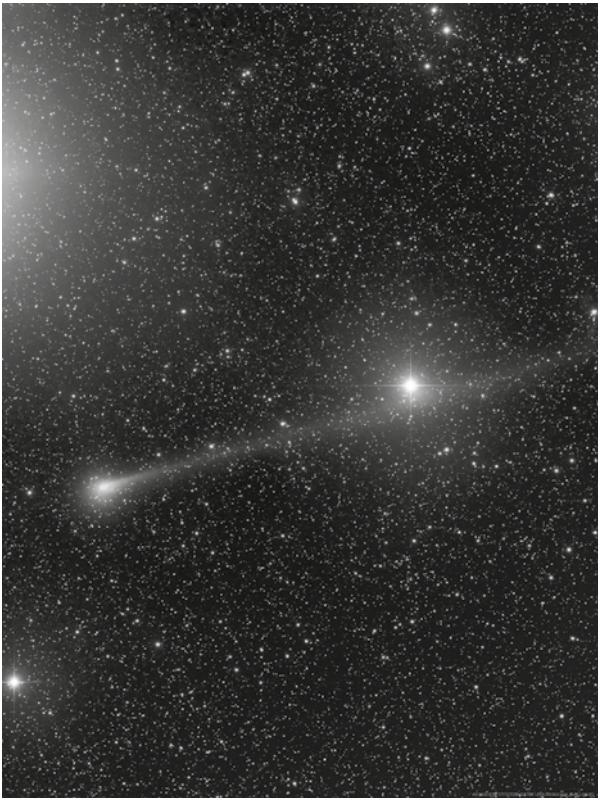
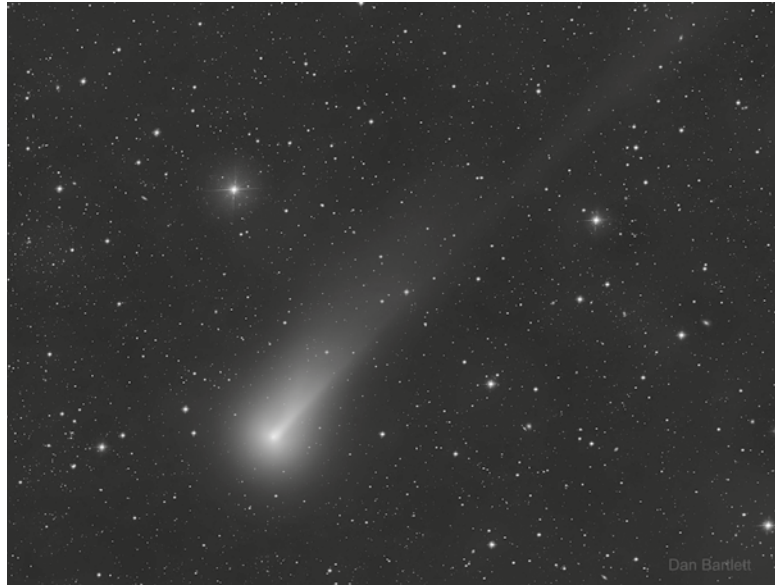

la Terra il 12 dicembre, a poco meno di 23 milioni di chilometri. È possibile che attorno a questa data la cometa Leonard diventi visibile anche ad occhio nudo, le previsioni degli esperti indicano come probabile il raggiungimento della quarta magnitudine. Anche se resterà molto bassa sull'orizzonte, potrà risultare una bella cometa sicuramente osservabile anche con piccoli binocoli.

Le altre due comete invece non saranno così semplici da osservare: la ben nota 67P Churyumov-Gerasimenko, famosa per essere stata visitata dalla sonda Rosetta e dallo sfortunato lander Philae nel 2014, è tornata al suo settennale appuntamento col sistema solare interno. Sarà necessario l'impiego di un telescopio per poterla osservare con profitto sullo sfondo della co-

stellazione del Cancro, in quanto la sua luminosità non supererà la nona magnitudine.

Anche per la cometa C/2019 L3 Atlas sarà necessario l'uso di un telescopio o almeno di un buon binocolo: di magnitudine attesa attorno all'ottava-nona sarà rintracciabile già in prima serata sullo sfondo della costellazione dell'Auriga e successivamente nei Gemelli. Ricordiamoci, però, che le comete sono imprevedibili come i gatti: anche le comete hanno la coda e fanno quello che vogliono!

E nell'attesa di poterci ritrovare ancora sotto le stelle, Auguri di un Sereno Natale e Prospero, Felice Anno Nuovo, da tutti noi a tutti voi.

Franco - Antares Legnano APS

VI ASPETTIAMO
NELLA NUOVA
ENOTECA LONGO



VIA LEGA ANGOLO GIOLITTI - LEGNANO (MI)
CONSEGNE A DOMICILIO
TEL. 0331 596 329 - CELL. 342 8010733
INFO@ENOTECALONGO.IT - ENOTECALONGO.IT

V O L V O

Prova la nuova Volvo C40 Recharge Pure Electric.



Tua con canone di noleggio a partire da 540 euro*.

Noleggio a lungo termine con 36 canoni mensili a partire da 540 euro, anticipo di 7.200 euro.
Importi IVA esclusa. Offerta riferita a Volvo C40 Recharge Twin Motor.

*Noleggio a lungo termine a partire da 540,00 euro al mese. Il canone di noleggio è riferito ad un'offerta standard su un'auto preconfigurata e non modificabile. Messaggio pubblicitario con finalità promozionale. Quotazione riferita a Volvo C40 Recharge Twin Motor, canone 540,00 euro al mese, 36 mesi/30.000 km totali, con anticipo di 7.200,00 euro. Tutti gli importi si intendono IVA esclusa. Dettagli e limitazioni nelle concessionarie Volvo e su volvocars.it. Servizi inclusi: copertura assicurativa RCA e infortunio conducente, limitazione di responsabilità per incendio, furto e danni ulteriori con penalità, assistenza e soccorso stradale h24, manutenzione ordinaria e straordinaria, immatricolazione e messa su strada. Offerta salvo approvazione da parte di Arval Service Lease Italia S.p.A. valida dal 01/12/2021 al 31/01/2022. Le immagini sono inserite a titolo indicativo di riferimento. Volvo C40 Recharge Twin Pure Electric. Valori massimi nel ciclo combinato: consumo di energia: 22,3kWh/100km. Emissioni CO₂: 0 g/km. Valori omologati in base al sistema di misurazione riferito al ciclo di prova WLTP, di cui al Reg UE 2017/1153. I valori ufficiali potrebbero non riflettere quelli effettivi, in quanto lo stile di guida ed altri fattori non tecnici possono contribuire a modificare il livello dei consumi. Presso ogni concessionario è disponibile gratuitamente la guida che riporta i dati di emissioni CO₂ dei singoli modelli redatta annualmente dal Ministero dello Sviluppo Economico.

ESSERE GREEN CONVIENE

A TUTTI

Anche a Michela



MUTUI GREEN

Attiva il Green Factor presente nei nostri mutui, rendi efficiente la tua casa e potrai risparmiare sul tasso d'interesse. Un vantaggio per te, un beneficio per il mondo.

Scopri di più su bancobpm.it

Messaggio pubblicitario con finalità promozionale. Per le condizioni contrattuali ed economiche di tutte le tipologie di mutuo si prega di fare riferimento alle Informazioni Generali sul Credito Immobiliare offerto ai Consumatori disponibili presso le Filiali e sul sito bancobpm.it. Per attivare l'opzione Green Factor presente in tutti i mutui ipotecari per acquisto, costruzione e ristrutturazione e beneficiare dello sconto sul tasso di interesse è necessario eseguire interventi di efficientamento che portino al miglioramento di almeno due classi energetiche o alla riduzione dei consumi di almeno il 30% misurato come variazione dell'indice di prestazione energetica non rinnovabile globale (EPgl,nren). Le rilevazioni sono accertate dall'attestato di prestazione energetica (APE) prima e dopo i lavori di efficientamento. Per garantire che la verifica del miglioramento energetico possa essere effettuata su parametri omogenei (Classe Energetica e Indicatore EPgl,nren), l'APE prima e dopo i lavori dovrà essere conforme al nuovo modello entrato in vigore a partire dal 1° ottobre 2015 (DM 26.06.2015). L'erogazione del finanziamento è subordinata alla normale istruttoria da parte della Banca. Il credito è garantito da un'ipoteca sul diritto di proprietà o su altro diritto reale avente per oggetto un bene immobile residenziale.

BANCO BPM
la banca di Michela